



ព្រះរាជាណាចក្រកម្ពុជា
ជាតិ សាសនា ព្រះមហាក្សត្រ

កំពង់ផែស្វយ័តក្រុងព្រះសីហនុ

របាយការណ៍ ត្រីមាសទី៣ ឆ្នាំ២០២៤



ព័ត៌មានហិរញ្ញវត្ថុសង្ខេប

ស្ថានភាពហិរញ្ញវត្ថុ		ត្រីមាសទី៣ ឆ្នាំ២០២៤	ឆ្នាំ២០២៣	ឆ្នាំ២០២២
		(ពាន់រៀល)	(ពាន់រៀល)	(ពាន់រៀល)
ទ្រព្យសកម្មសរុប		១.៧១៨.១៩៩.៤២៨	១.៦០២.៨២៤.៩៤០	១.៤២៦.១៤៥.៥៩៦
បំណុលសរុប		៦៩៨.៧១២.០៣៤	៦៣០.៧៨០.០៦៤	៥៦២.៣៤៤.៦៥០
មូលធនសរុប		១.០១៩.៤៨៧.៣៩៤	៩៧២.០៤៤.៨៧៦	៨៦៣.៨០០.៩៤៦
លទ្ធផលហិរញ្ញវត្ថុ		ត្រីមាសទី៣ ឆ្នាំ២០២៤	ត្រីមាសទី៣ ឆ្នាំ២០២៣	ត្រីមាសទី៣ ឆ្នាំ២០២២
ចំណូលសរុប		១២០.៦១៧.៥៨១	៩៤.៨៧៧.៤១៤	៨៥.១១៧.៣៦៤
ចំណេញមុនបង់ពន្ធ		(១.២៥៥.៧៧៥)	២៦.៤០៤.២៦១	២៣.៨៨៦.៣៨០
ចំណេញសុទ្ធក្នុងការិយបរិច្ឆេទ		(៧.៨៣៨.០២៧)	២១.៩៩៧.៩៥២	២០.២៣៥.៣៨៧
លទ្ធផលលម្អិតក្នុងការិយបរិច្ឆេទ		(៧.៨៣៨.០២៧)	២១.៩៩៧.៩៥២	២០.២៣៥.៣៨៧
អនុបាតហិរញ្ញវត្ថុ		ត្រីមាសទី៣ ឆ្នាំ២០២៤	ឆ្នាំ២០២៣	ឆ្នាំ២០២២
អនុបាតសោធនភាព		០,៨៤%	២៦,៩២%	២៣,០៩%
អនុបាត សន្ទនីយភាព	អនុបាតចរន្ត	២,៤៨	១,៩៤	២,៦២
	អនុបាតចរន្តលឿន	២,១៥	១,៦៩	២,២៥
		ត្រីមាសទី៣ ឆ្នាំ២០២៤	ត្រីមាសទី៣ ឆ្នាំ២០២៣	ត្រីមាសទី៣ ឆ្នាំ២០២២
អនុបាត ចំណេញភាព	ផលចំណេញក្នុងមួយ ឯកតាទ្រព្យសកម្ម	-០,៤៦%	១,៤៦%	១,៤២%
	ផលចំណេញក្នុងមួយ ឯកតាមូលធន	-០,៧៧%	២,២៧%	២,៣១%
	គំលាតចំណេញដុល	២៧,៦៣%	១៩,៥០%	១៥,៦០%
	គំលាតចំណេញភាព	-៦,៥០%	២៣,១៩%	២៣,៧៧%
	ចំណេញក្នុងមួយឯកតា មូលបត្រកម្មសិទ្ធិ (រៀល)	-៩១,៣៨	២៥៦,៤៧	២៣៥,៩២
អនុបាតលទ្ធភាពសង់ការប្រាក់		០,៤២	១៣,៤២	១១,១៥

ក្រាហ្វិកអំពីព័ត៌មានហិរញ្ញវត្ថុសង្ខេបប្រចាំត្រីមាសទី៣ ឆ្នាំ២០២៤

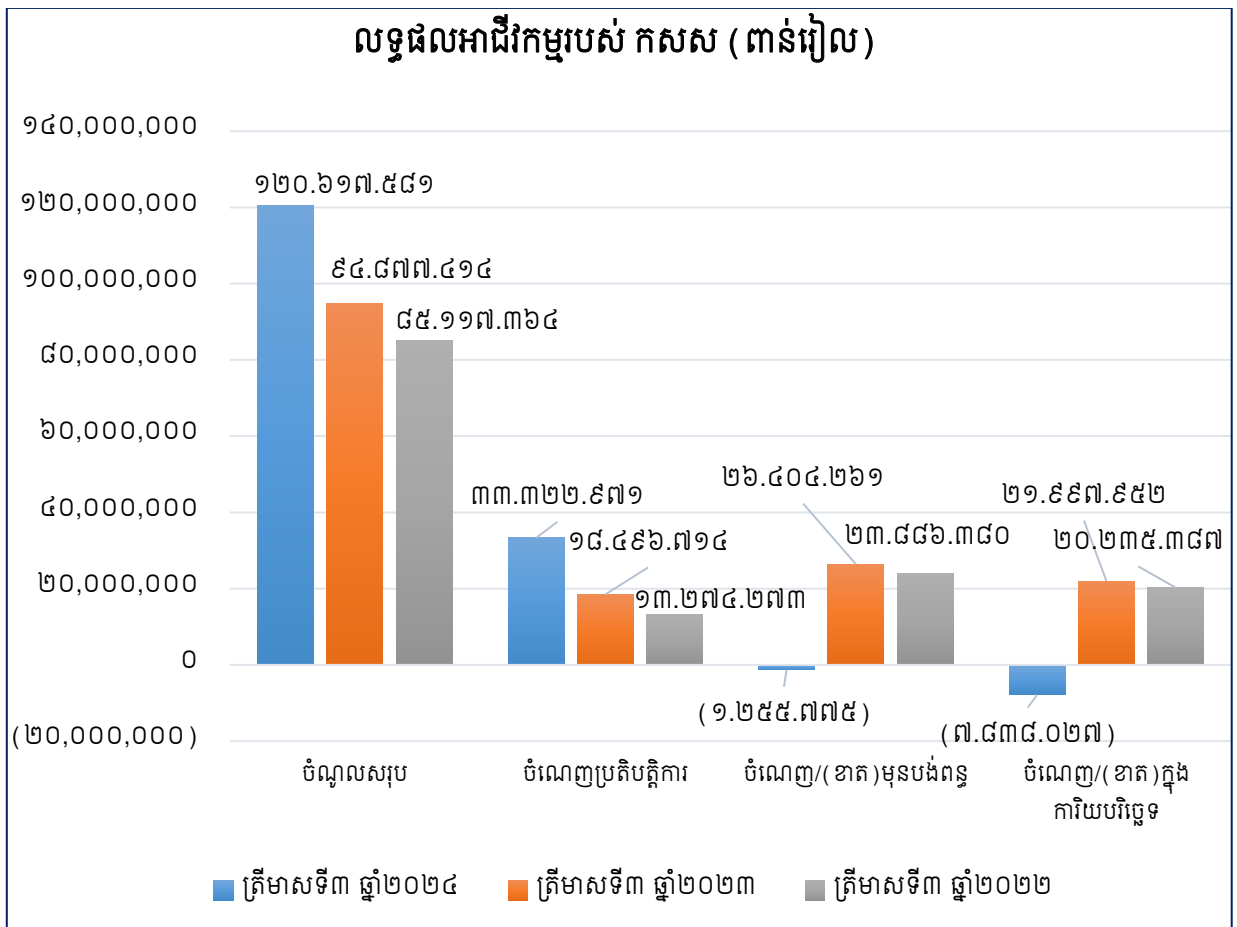
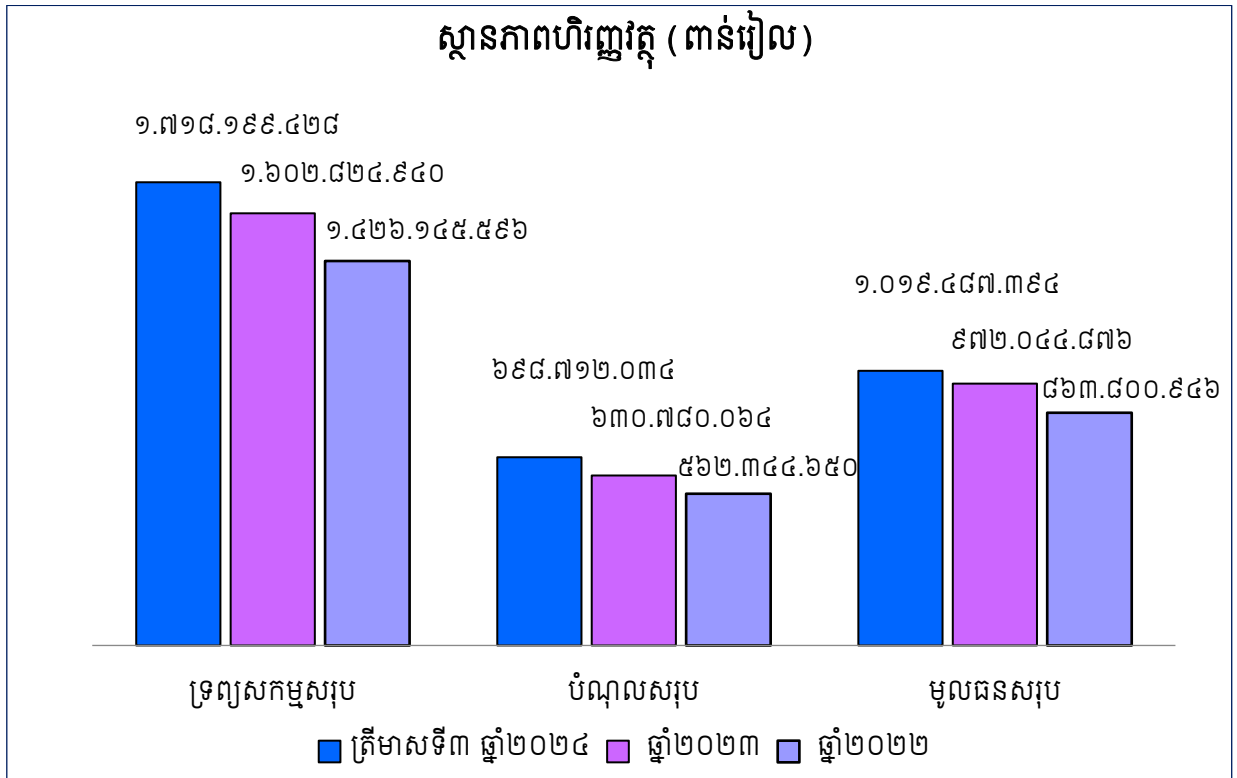

ប្រភេទចំណូលត្រីមាសទី៣ ឆ្នាំ២០២៤

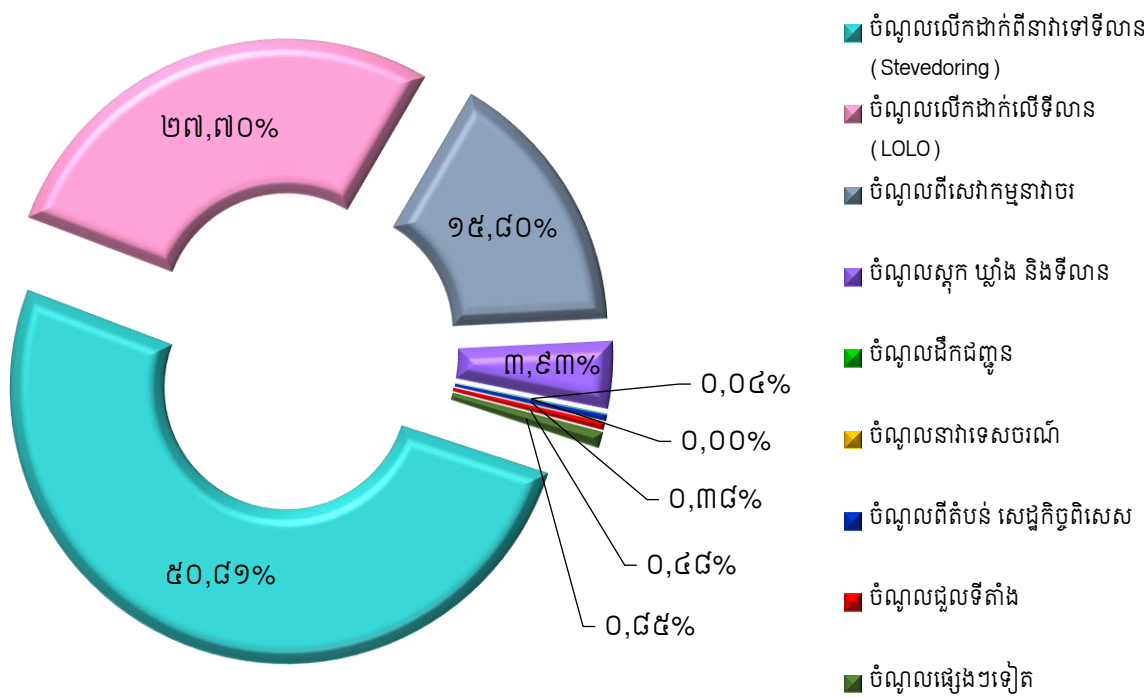

តារាងហ៊ុនិករបស់ កសស

ល.រ	ប្រភេទមូលបត្រកម្មសិទ្ធិ	ភាគហ៊ុនិក	ចំនួនមូលបត្រកាន់កាប់	ភាគរយ
១	មូលបត្រកម្មសិទ្ធិគ្មានសិទ្ធិបោះឆ្នោតប្រភេទ "ក"	រដ្ឋតំណាងដោយក្រសួងសេដ្ឋកិច្ច និងហិរញ្ញវត្ថុ	៣៦៤.៥៣០.៨៦១	៨០,៩៥%
២	មូលបត្រកម្មសិទ្ធិមានសិទ្ធិបោះឆ្នោតប្រភេទ "ខ"	រដ្ឋតំណាងដោយក្រសួងសេដ្ឋកិច្ច និងហិរញ្ញវត្ថុ	៦៤.៣២៨.៩៧៥	១៤,២៩%
៣	មូលបត្រកម្មសិទ្ធិមានសិទ្ធិបោះឆ្នោតប្រភេទ "គ"	ឯកជន	២១.៤៤២.៩៩២	៤,៧៦%
សរុប			៤៥០.៣០២.៨២៨	១០០%

តារាងហ៊ុនិកកាន់កាប់មូលបត្រកម្មសិទ្ធិប្រភេទ "គ" របស់ កសស

ល.រ	ភាគហ៊ុនិក	ចំនួនមូលបត្រកាន់កាប់	ភាគរយ
១	ESOP	២.១៤៤.២៩៩	១០%
២	KAMIGUMI CO., LTD	១១.១៥០.៣២៤	៥២%
៣	KOBE-OSAKA International Port Corporation	២.១៤៤.៣០០	១០%
៤	ភាគហ៊ុនិកឯកជនដទៃទៀត	៦.០០៤.០៦៩	២៨%
សរុប		២១.៤៤២.៩៩២	១០០%

មូលបត្រកម្មសិទ្ធិមានសិទ្ធិបោះឆ្នោត

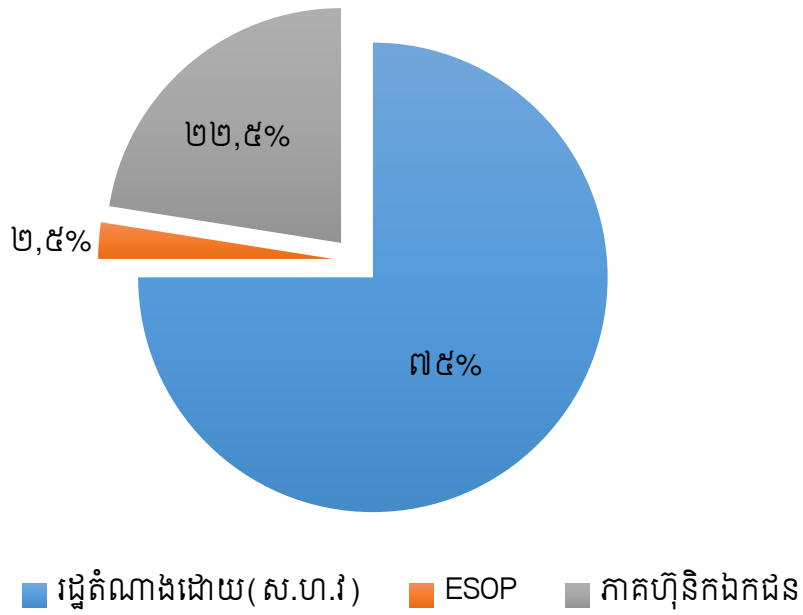

បំរែបំរួលថ្លៃភាគហ៊ុន និងទំហំជួញដូរ

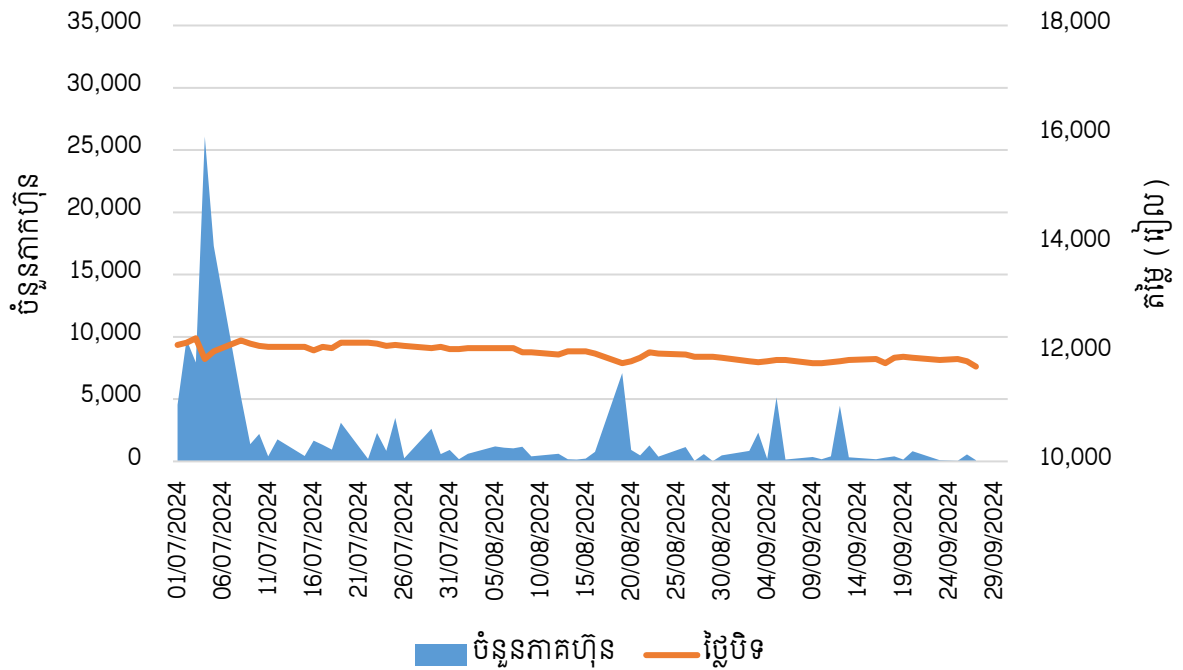

សមាសភាពក្រុមប្រឹក្សាភិបាល



ឯកឧត្តម លូ គីមឈន់
ប្រធានអគ្គនាយក



ឯកឧត្តម លូ ជុន
តំណាងក្រសួងសាធារណការ និងដឹកជញ្ជូន



ឯកឧត្តម ចាន់ ចង្វា
តំណាងក្រសួងសេដ្ឋកិច្ច និងហិរញ្ញវត្ថុ



ឯកឧត្តម កឹម ស៊ីថន
តំណាងក្រសួងពាណិជ្ជកម្ម



លោក វ៉ាន មុន្នីវណ្ណ
អភិបាលឯករាជ្យ



លោក Hidetoshi KUME
អភិបាលមិនប្រតិបត្តិ
តំណាងភាគហ៊ុនិកឯកជន



លោក លូ យីខេង
តំណាងនិយោជិតកម្មករ
កំពង់ផែស្វយ័តក្រុងព្រះសីហនុ



សេចក្តីថ្លែងរបស់ប្រធានអគ្គនាយក

ជួសមុខឱ្យក្រុមប្រឹក្សាភិបាលរបស់ កំពង់ផែស្វយ័តក្រុងព្រះសីហនុ (កសស) ខ្ញុំមានកិត្តិយស និង ភ្នំសោមនស្សរីករាយក្នុងការបង្ហាញជូននូវរបាយការណ៍អាជីវកម្ម និងរបាយការណ៍ហិរញ្ញវត្ថុប្រចាំត្រីមាស ទី៣ ឆ្នាំ២០២៤ របស់ កសស សម្រាប់ការិយបរិច្ឆេទដែលបញ្ចប់នៅថ្ងៃទី៣០ ខែកញ្ញា ឆ្នាំ២០២៤ ។

ដោយមានការគាំទ្រយ៉ាងមុតមាំពីរាជរដ្ឋាភិបាល ក៏ដូចជាក្រសួងអាណាព្យាបាលទាំងពីរ កសស បានបន្ត ការវិវឌ្ឍន៍យ៉ាងខ្លាំងក្លា ដើម្បីបម្រើសកម្មភាពធុរកិច្ចរបស់ខ្លួន ជាលទ្ធផលនៅក្នុងត្រីមាសទី៣ ឆ្នាំ២០២៤ នេះ កសស ទទួលបានប្រាក់ចំណូលសរុបចំនួន ១២០.៦១៧.៥៨១.០០០ រៀល និងមានការខាតសុទ្ធក្រោយបង់ពន្ធ ក្នុងការិយបរិច្ឆេទចំនួន ៧.៨៣៨.០២៧.០០០ រៀល។ បើប្រៀបធៀបនឹងត្រីមាសទី៣ ឆ្នាំ២០២៣ ប្រាក់ចំណូល កើនឡើងចំនួន ២៥.៧៤០.១៦៧.០០០ រៀល គឺស្មើនឹង ២៧,១៣%។ លទ្ធផលនេះបណ្តាលមកពីបរិមាណ កុងតឺន័រ និងបរិមាណទំនិញឆ្លងកាត់ កសស មានការកើនឡើង ទទឹងនឹងនេះមានការខាតពីអាត្រាប្តូរប្រាក់យ៉េន (មិនទាន់សម្រេច) ប្រមាណ ៣៤.០២៦.៣៦០ ពាន់រៀល សម្រាប់ត្រីមាសទី៣ ឆ្នាំ២០២៤ ទើបបណ្តាលអោយ មានការខាតសុទ្ធក្រោយបង់ពន្ធប្រមាណ ១៣៥,៦៣% ស្មើនឹង ២៩.៨៣៥.៩៧៩.០០០ រៀល ជាលទ្ធផលខាត ក្នុងមួយឯកតាមូលបត្រកម្មសិទ្ធិ មានចំនួន ៩១,៣៨ រៀល សម្រាប់ត្រីមាសទី៣ ឆ្នាំ២០២៤ នេះ។ ហើយក្នុង ត្រីមាសទី៣ ឆ្នាំ២០២៤ កុងតឺន័រដែលបានឆ្លងកាត់ កសស មានចំនួន ២៨៣.៩១៨ TEUs ពោលគឺ កើនចំនួន ៧៦.០១១ TEUs ស្មើនឹង ៣៦,៥៦% បើធៀបនឹងត្រីមាសទី៣ ឆ្នាំ២០២៣ ។

កសស នឹងបន្តកិច្ចខិតខំប្រឹងប្រែង ដើម្បីបំពេញសេវាកម្ម អាជីវកម្មឱ្យកាន់តែល្អប្រសើរ និងសម្រេចបាន លទ្ធផលខ្ពស់ជាប្រយោជន៍ដល់ភាគហ៊ុនិករបស់ខ្លួន។ កសស បានពង្រឹងប្រសិទ្ធភាពការងារ និងការកសាង ហេដ្ឋារចនាសម្ព័ន្ធបន្ថែមទៀត ដើម្បីឆ្លើយតបនឹងកំណើនតម្រូវការសេវាកម្មរបស់អតិថិជន និងការរីកចម្រើន សេដ្ឋកិច្ចជាតិ។ ជាលទ្ធផលថ្មីៗនេះ កសស បានសម្រេចបាននូវសមិទ្ធផលថ្មីមួយទៀតគឺ បានសម្ពោធពើកអោយ ប្រើប្រាស់ជាផ្លូវការចំណតផែកុងតឺន័របន្ថែម ប្រវែង ២៥៣ ម៉ែត្រ ក្រោមអធិបតីភាពដ៏ខ្ពង់ខ្ពស់ **សម្តេចមហាបវរ ធិបតី ហ៊ុន ម៉ាណែត នាយករដ្ឋមន្ត្រី នៃព្រះរាជាណាចក្រកម្ពុជា** ដែល កសស បានធ្វើការកែសម្រួលផែច្រាំងថ្មី (សាងសង់ឆ្នាំ១៩៦៩ ប្រវែង ៣៥០ ម៉ែត្រ) ទៅជាចំណតផែកុងតឺន័រប្រវែង ២៥៣ ម៉ែត្រ ដើម្បីក្លាយជាចំណត កុងតឺន័រមួយបន្ថែមទៀត ហើយបានបំពាក់គ្រឿងចក្រលើកដាក់កុងតឺន័រទំនើបរួមមាន រថស្នូចចល័តលើគែមផែ ប្រភេទ (QC) ចំនួន ០២ គ្រឿង និងគ្រឿងចក្រប្រភេទ (RTG) ចំនួន ០៦ គ្រឿង។ ដូច្នេះគិតត្រឹមបច្ចុប្បន្ន កសស មានចំណតផែកុងតឺន័រចំនួនបីហើយ។ លើសពីនេះ កសស បាននឹងកំពុងអនុវត្តគម្រោងអភិវឌ្ឍន៍ផែកុងតឺ ន័រថ្មី (ជំហានទី១) ប្រវែង ៣៥០ ម៉ែត្រ មានជម្រៅទឹក ១៤,៥ ម៉ែត្រ ដែលបានបើកសម្ពោធការដ្ឋានសាងសង់ កាលពីថ្ងៃទី២២ ខែធ្នូ ឆ្នាំ២០២៣ ក្រោមអធិបតីភាពដ៏ខ្ពង់ខ្ពស់របស់ **សម្តេចមហាបវរធិបតី ហ៊ុន ម៉ាណែត នាយក រដ្ឋមន្ត្រី នៃព្រះរាជាណាចក្រកម្ពុជា**។ សម្រាប់ចំណតផែកុងតឺន័រថ្មីនេះ គ្រោងនឹងបំពាក់គ្រឿងចក្រលើកដាក់កុងតឺ ន័រ ទំនើប ប្រភេទ (QC) ចំនួន ០៣ គ្រឿង និងគ្រឿងចក្រប្រភេទ (RTG) ចំនួន ០៩ គ្រឿង រថលើកកុងតឺន័រ

១១ (Empty Reach Stacker) ចំនួន ០២ គ្រឿង ក្បាលសណ្តោងកុងតឺន័រ ចំនួន ១៦ គ្រឿង និងប្រព័ន្ធ គ្រប់គ្រងចំណតផែកុងតឺន័រស្វ័យប្រវត្តិកម្ម ០១ កំភ្លេ ដែលអាចអនុញ្ញាតឱ្យនាវាដឹកជញ្ជូនកុងតឺន័រជុំវិញតំបន់ ចូលចតនៅ កសស បានដែលនឹងធ្វើឱ្យឧបសគ្គអំពីជម្រៅទឹកសម្រាប់កំពង់ផែត្រូវបានដោះស្រាយ ព្រមទាំងតម្លៃ ដឹកជញ្ជូនតាមសមុទ្រ (Ocean Freight Cost) មានតម្លៃប្រហាក់ប្រហែលបណ្តាប្រទេសជិតខាង និងក្នុងតំបន់ ដែលជាការរួមចំណែកដល់ការជួយសម្រួលផ្នែកពាណិជ្ជកម្ម និងការអភិវឌ្ឍន៍សេដ្ឋកិច្ចសង្គមកម្ពុជា។ តាមការ រំពឹងទុកគម្រោងនេះគ្រោងនឹងបញ្ចប់ការសាងសង់ នៅពាក់កណ្តាលឆ្នាំ២០២៧ ហើយសមត្ថភាពលើកដាក់ កុងតឺន័រដល់ ១.២៥០.០០០ TEUs ក្នុង ១ឆ្នាំ ពេលដែលចំណតផែកុងតឺន័រនេះដាក់ឱ្យប្រតិបត្តិការនៅឆ្នាំ ២០២៧ ខាងមុខ ។

➢ ដើម្បីឆ្លើយតបនឹងការកើនឡើងនៃបរិមាណទំនិញឆ្លងកាត់ ក៏ដូចជាតម្រូវការសេវាកម្ម របស់អតិថិជន កសស មានទិសដៅការងារចម្បងៗដូចខាងក្រោម៖

- អនុវត្តបន្តការងារតាមផែនការដែលបានគ្រោងទុកសម្រាប់ឆ្នាំ២០២៤
- រក្សានូវឧត្តមភាពនៃភាពប្រកួតប្រជែងរបស់ខ្លួន ដោយធានានូវគុណភាពសេវាកម្ម តម្លៃប្រកួតប្រជែង ប្រសិទ្ធភាពការងារ និងការកសាងទំនុកចិត្តជូនអតិថិជន
- ពង្រឹងសមត្ថភាពបុគ្គលិកលើការគ្រប់គ្រង និងបច្ចេកទេស ដើម្បីឆ្លើយតបឱ្យបានទាន់ពេលវេលា ចំពោះកំណើនតម្រូវការសេវាកម្មរបស់កំពង់ផែ
- ជួសជុល ថែទាំ និងអភិវឌ្ឍហេដ្ឋារចនាសម្ព័ន្ធផែ និងគ្រឿងចក្របន្ថែមទៀត ដើម្បីរក្សាឧត្តមភាព ប្រកួតប្រជែង និងលើកកម្ពស់សមត្ថភាពលើកដាក់ទំនិញរបស់ខ្លួន
- ពង្រឹងកិច្ចសហប្រតិបត្តិការជាយុទ្ធសាស្ត្រជាមួយកំពង់ផែកុងតឺន័រប្រទេស និងក្នុងតំបន់
- ពង្រឹងអភិបាលកិច្ចគ្រប់គ្រងតាមរយៈការបង្កើតគណៈកម្មាធិការសំខាន់ៗ
- ចូលរួមក្នុងសកម្មភាពអភិវឌ្ឍសហគមន៍មូលដ្ឋាន និងលើកកម្ពស់សុខុមាលភាពសង្គម

➢ ការអនុវត្តការងាររបស់ក្រុមប្រឹក្សាភិបាល

នៅក្នុងត្រីមាសទី៣ ឆ្នាំ២០២៤ នេះ ក្រុមប្រឹក្សាភិបាលបានធ្វើការជួបប្រជុំចំនួន ០២ លើក និងបាន សម្រេចការងារដូចខាងក្រោម៖

សម័យប្រជុំវិសាមញ្ញក្រុមប្រឹក្សាភិបាល អាណត្តិទី៩ នាថ្ងៃទី២៩ ខែកក្កដា ឆ្នាំ២០២៤

- ក្រោយពីបានស្តាប់បទបង្ហាញអំពី “គម្រោងព្រែកដឹកហូណានតេដៅ” ដោយ ឯកឧត្តម ស៊ុន ចាន់ថុល ឧបនាយករដ្ឋមន្ត្រី អនុប្រធានទី១ ក្រុមប្រឹក្សាអភិវឌ្ឍន៍កម្ពុជា និងជាអនុប្រធានប្រចាំការគណៈកម្មាធិការពិសេស ដើម្បីជំរុញការរៀបចំ និងការអនុវត្តគម្រោងព្រែកដឹកហូណានតេដៅ ក្រុមប្រឹក្សាភិបាល កសស បានឯកភាពឱ្យ កសស លើកសំណើទៅក្រសួងអាណាព្យាបាលទាំងពីរ ពិនិត្យ និងសម្រេច ដើម្បីឱ្យ កសស ចូលរួមទុនវិនិយោគ ក្នុងការរៀបចំបង្កើតក្រុមហ៊ុន SPC1 ដែលមាននាមករណ៍ “ក្រុមហ៊ុន ហូណានតេដៅ អ៊ិនឡែន វ៉ែដឺវេយ អេន ឡូជីស្ទិក ឯ.ក / Funan Techo Inland Waterways and Logistics Co., Ltd” ដែលជាក្រុមហ៊ុនឯកជន ទទួលខុសត្រូវមានកម្រិត (Private Limited Company) ។

- ក្រោយពីបានពិភាក្សា អង្គប្រជុំបានឯកភាព រង់ចាំលទ្ធផលនៃកិច្ចប្រជុំ នៅថ្ងៃទី៣១ ខែកក្កដា ឆ្នាំ២០២៤ ដែលដឹកនាំដោយ ឯកឧត្តម អៀង ស៊ុនលី រដ្ឋលេខាធិការ ក្រសួងសេដ្ឋកិច្ច និងហិរញ្ញវត្ថុ ដែលកិច្ចប្រជុំ នឹងពិនិត្យ ពិភាក្សា និងគោរពរាយការណ៍ជូន ឯកឧត្តមអគ្គបណ្ឌិតសភាចារ្យ ឧបនាយករដ្ឋមន្ត្រី រដ្ឋមន្ត្រីក្រសួង សេដ្ឋកិច្ច និងហិរញ្ញវត្ថុ ក្នុងការពិនិត្យ និងសម្រេចជាចុងក្រោយ ។

សម័យប្រជុំក្រុមប្រឹក្សាភិបាល អាណត្តិទី៩ លើកទី១ នាថ្ងៃទី០៩ ខែសីហា ឆ្នាំ២០២៤

• ក្រោយពីបានពិនិត្យ និងពិភាក្សា អង្គប្រជុំបានឯកភាពតាមរបាយការណ៍របស់ គណៈកម្មាធិការសវនកម្ម និងគណៈកម្មាធិការគ្រប់គ្រងហានិភ័យដែលបានលើកឡើង។ ចំពោះការចុះពិនិត្យវាយតម្លៃលើការអនុវត្តផែនការអាជីវកម្ម និងចំណាយវិនិយោគឆ្នាំ២០២៣ ព្រមទាំងធ្វើការផ្ទៀងផ្ទាត់ស្ថានភាពបញ្ជីសារពើភណ្ឌរបស់កសស អង្គប្រជុំបានប្រគល់ភារកិច្ចជូនលោកមន្ត្រីត្រួតពិនិត្យរដ្ឋអម កសស ដើម្បីទំនាក់ទំនងជាមួយក្រុមការងារដើម្បីឱ្យស្របតាមខ្លឹមសារនៃលិខិតលេខ ៦៥៦ សជណ ចុះថ្ងៃទី១៧ ខែឧសភា ឆ្នាំ២០២៤ របស់ទីស្តីការគណៈរដ្ឋមន្ត្រី ។

• ក្រោយពីបានពិនិត្យ និងពិភាក្សា អង្គប្រជុំបានអនុម័តឯកភាពលើ របាយការណ៍វឌ្ឍនភាពស្តីពីគម្រោងអភិវឌ្ឍន៍ ចំណតផែកុងតឺន័រ ដែលកំពុងដំណើរការ (១.គម្រោងកែសម្រួលផែទំនិញទូទៅ ជាផែកុងតឺន័រប្រវែង ២៥៣ម៉ែត្រ និង ២.គម្រោងអភិវឌ្ឍន៍ចំណតផែកុងតឺន័រថ្មី-ជំហានទី១, ជំហានទី២ និងជំហានទី៣) និងការរៀបចំផែនការមេ (Master Plan) សម្រាប់អនាគតរបស់កំពង់ផែស្វយ័តក្រុងព្រះសីហនុ ។

• ក្រោយពីបានពិនិត្យ និងពិភាក្សា អង្គប្រជុំបានអនុម័តដោយឯកភាពលើ របាយការណ៍ស្តីពី ការចូលរួមទុនវិនិយោគរបស់ កំពង់ផែស្វយ័តក្រុងព្រះសីហនុ ជាមួយកំពង់ផែស្វយ័តភ្នំពេញ និងក្រុមហ៊ុន ហ្វូណាន តេដាកាណាល់ អ៊ិនវេសមិន ឯ.ក (Funan Techo Canal Investment Co., Ltd) បង្កើតក្រុមហ៊ុនមានគោលបំណងពិសេសមួយ (Special Purpose Company 1) ដែលមាននាមករណ៍ “ក្រុមហ៊ុន ហ្វូណានតេដាកាណាល់ អ៊ិនវេសមិន រ៉ែធើវេយ អេន ឡូជីស្ទិក ឯ.ក (Funan Techo Inland Waterways and Logistics Co., Ltd)” ក្នុងទំហំទឹកប្រាក់ប្រមាណ ១០ លានដុល្លារអាមេរិក ។

• ក្រោយពីបានពិនិត្យ និងពិភាក្សា អង្គប្រជុំបានអនុម័តឯកភាពលើ របាយការណ៍បូកសរុបលទ្ធផលការងារអាជីវកម្ម កសស ត្រីមាសទី២ ឆ្នាំ២០២៤ ។

• ក្រោយពីពិភាក្សា អង្គប្រជុំបានអនុម័តដោយឯកភាពលើ របាយការណ៍ហិរញ្ញវត្ថុ ត្រីមាសទី២ ឆ្នាំ២០២៤ ដែលបានត្រួតពិនិត្យ ដោយក្រុមហ៊ុនសវនកម្មឯករាជ្យ Ernst & Young (Cambodia) Ltd (Financial Performance Review) ។

• ក្រោយពីពិនិត្យ និងពិភាក្សា អង្គប្រជុំមានក្តីសោមនស្ស និងគោរពថ្លែងអំណរគុណចំពោះវត្តមានដ៏ខ្ពង់ខ្ពស់របស់ សម្តេចមហាបវរវេជ្ជបតី ហ៊ុន ម៉ាណែត នាយករដ្ឋមន្ត្រី នៃព្រះរាជាណាចក្រកម្ពុជា ដែលតែងត្រៀមឱកាសដ៏មមាញឹក និងមានតម្លៃអញ្ជើញជាអធិបតីដ៏ខ្ពង់ខ្ពស់ និងស្មើឱ្យ កសស ត្រូវរៀបចំពិធីសម្ពោធដាក់ឱ្យប្រើប្រាស់ចំណតផែកុងតឺន័រ ប្រវែង ២៥៣ ម៉ែត្រ ដែលបានកែសម្រួលពីចំណតផែទំនិញទូទៅ និងការបំពាក់គ្រឿងចក្រលើកដាក់កុងតឺន័រនៅតែមដែ (QC) ចំនួន ០២ គ្រឿង និងគ្រឿងចក្រលើកដាក់កុងតឺន័រនៅទីលាន (RTG) ចំនួន ០៦ គ្រឿង នៅថ្ងៃទី១២ ខែកញ្ញា ឆ្នាំ២០២៤ ឱ្យមានភាពអធិកអធម ។

• ក្រោយពីបានពិនិត្យ និងពិភាក្សា អង្គប្រជុំបានអនុម័តដោយឯកភាពតាមកិច្ចសន្យារវាង កសស ជាមួយក្រុមហ៊ុន ហ្វូលី ស្ទឺល (ខេមបូឌា) ឯ.ក (HUALE STEEL (Cambodia) Co., Ltd.) ក្នុងការជួលដីទំហំ ៨៨,០០០ ម៉ែត្រក្រឡា ក្នុងតំបន់សេដ្ឋកិច្ចពិសេសកំពង់ផែក្រុងព្រះសីហនុ (SPSEZ) ក្នុងតម្លៃ ៥៥ ដុល្លារ / ម៉ែត្រក្រឡា សម្រាប់រយៈពេល ៥០ឆ្នាំ ដោយធ្វើការទូទាត់ប្រាក់ក្នុងរយៈពេល ៤ឆ្នាំ គិតចាប់ពីឆ្នាំ២០២៥ ដល់ឆ្នាំ២០២៨ ។

• ក្រោយពីបានពិនិត្យ និងពិភាក្សា អង្គប្រជុំបានអនុម័តលើ ការកំណត់កាលបរិច្ឆេទរៀបចំកិច្ចប្រជុំក្រុមប្រឹក្សាភិបាល អាណត្តិទី៩ លើកទី២ នៅថ្ងៃទី៥ ខែវិច្ឆិកា ឆ្នាំ២០២៤ ។

សេចក្តីថ្លែងអំណរគុណ

យើងខ្ញុំសូមថ្លែងអំណរគុណយ៉ាងជ្រាលជ្រៅចំពោះរាជរដ្ឋាភិបាលកម្ពុជា ដែលដឹកនាំដោយ **សម្តេចមហាបវរធិបតី ហ៊ុន សែន** នាយករដ្ឋមន្ត្រី នៃព្រះរាជាណាចក្រកម្ពុជា និងក្រសួងអាណាព្យាបាលទាំងពីរ គឺ ក្រសួងសាធារណៈការ និងដឹកជញ្ជូន និងក្រសួងសេដ្ឋកិច្ច និងហិរញ្ញវត្ថុ ដែលជានិច្ចកាលតែងតែគាំទ្រ និងទុកចិត្តដល់សកម្មភាពការងាររបស់ កសស រៀងរហូតមក ។

ជាចុងក្រោយនេះ ខ្ញុំសូមថ្លែងអំណរគុណដល់ មន្ត្រី-និយោជិត និងកម្មករ កំពង់ផែស្វយ័តក្រុងព្រះសីហនុ ទាំងអស់ដែលតែងតែយកចិត្តទុកដាក់ និងខិតខំប្រឹងប្រែងបំពេញភារកិច្ចរបស់ខ្លួនដោយស្មារតីទទួលខុសត្រូវ ។

ថ្ងៃអង្គារ ១២ កើត ខែកត្តិក ឆ្នាំរោង ឆស័ក ព.ស ២៥៦៨
ខេត្តព្រះសីហនុ, ថ្ងៃទី១២ ខែវិច្ឆិកា ឆ្នាំ២០២៤

ប្រធានអគ្គនាយក

លុះគីមយន់

មាតិកា

ព័ត៌មានហិរញ្ញវត្ថុសង្ខេប.....	I
ក្រាហ្វិកអំពីព័ត៌មានហិរញ្ញវត្ថុសង្ខេប	II
សមាសភាពក្រុមប្រឹក្សាភិបាល	V
សេចក្តីថ្លែងរបស់ប្រធានអគ្គនាយក.....	VI
ផ្នែកទី ១ : ព័ត៌មានទូទៅពាក់ព័ន្ធនឹងកំពង់ផែស្វយ័តក្រុងព្រះសីហនុ.....	09
ក- អត្តសញ្ញាណកំពង់ផែស្វយ័តក្រុងព្រះសីហនុ	0២
ខ- លក្ខណៈនៃធុរកិច្ច	0២
គ- ព្រឹត្តិការណ៍សំខាន់ៗប្រចាំត្រីមាសទី១ ឆ្នាំ២០២១ របស់កំពង់ផែស្វយ័តក្រុងព្រះសីហនុ... ..	0៤
ផ្នែកទី ២ : ព័ត៌មានអំពីលទ្ធផលប្រតិបត្តិការធុរកិច្ច	0៥
ក- លទ្ធផលប្រតិបត្តិការធុរកិច្ច.....	0៦
ខ- រចនាសម្ព័ន្ធចំណូល	១0
ផ្នែកទី ៣ : របាយការណ៍ហិរញ្ញវត្ថុ ដែលបានត្រួតពិនិត្យឡើងវិញ ដោយសវនករឯករាជ្យ.....	១១
ផ្នែកទី ៤ : ការពិភាក្សា និងការវិនិច្ឆ័យរបស់គណៈគ្រប់គ្រង.....	៤៦
ក- ទិដ្ឋភាពទូទៅនៃប្រតិបត្តិការ	៤៧
ខ- កត្តាសំខាន់ៗដែលប៉ះពាល់លើផលចំណេញ	៥៤
គ- ការប្រែប្រួលសំខាន់ៗលើការលក់ និងចំណូល	៥៤
ឃ- ផលប៉ះពាល់នៃការប្តូររូបិយបណ្ណ អត្រាការប្រាក់ និងថ្លៃទំនិញ	៥៥
ង- ផលប៉ះពាល់នៃអតិផរណា.....	៥៥
ច- គោលនយោបាយសេដ្ឋកិច្ច សារពើពន្ធ និងរូបិយវត្ថុ របស់រាជរដ្ឋាភិបាល.....	៥៥
ផ្នែកទី ៥ : ព័ត៌មានចាំបាច់ផ្សេងទៀតសម្រាប់ការពារវិនិយោគិន	៥៧
ហត្ថលេខាអភិបាលរបស់កំពង់ផែស្វយ័តក្រុងព្រះសីហនុ.....	៥៩



ផ្នែកទី ១

ព័ត៌មានទូទៅពាក់ព័ន្ធនឹង
កំពង់ផែស្វយ័តក្រុងព្រះសីហនុ



ក- អត្តសញ្ញាណកម្មនៃស្វយ័តក្រុងព្រះសីហនុ

- ឈ្មោះក្រុមហ៊ុនជាអក្សរខ្មែរ : កំពង់ផែស្វយ័តក្រុងព្រះសីហនុ (កសស)
- ឈ្មោះក្រុមហ៊ុនជាអក្សរ (ឡាតាំង) : PORT AUTONOME DE SIHANOUKVILLE "PAS"
- ឈ្មោះក្រុមហ៊ុនជាអក្សរ (អង់គ្លេស) : SIHANOUKVILLE AUTONOMOUS PORT
- លេខកូដស្តង់ដារ : KH1000060009
- អាសយដ្ឋាន : តិរៈវិប៊ីសម្តេចអគ្គមហាសេនាបតីតេជោហ៊ុនសែន សង្កាត់លេខ៣ ក្រុងព្រះសីហនុ ខេត្តព្រះសីហនុ ព្រះរាជាណាចក្រកម្ពុជា។
- លេខទូរស័ព្ទ : (៨៥៥) ៣៤ ៩៣៣ ៤១៦ /៩៣៣ ៥១១
- ទំនាក់ទំនងវិនិយោគិន : (៨៥៥) ៧៨ ៤៩៦ ៧៨៩
- គេហទំព័រ : www.pas.gov.kh
- អ៊ីម៉ែល : pasinfo@pas.gov.kh
- លេខវិញ្ញាបនបត្រចុះបញ្ជីពាណិជ្ជកម្ម : Co.៤៧៨៤ Et / ២០១៧ កាលបរិច្ឆេទ : ២១ កុម្ភៈ ២០១៧
- លេខអាជ្ញាប័ណ្ណអាជីវកម្ម : ០១៥៩ ពណ.ចបព កាលបរិច្ឆេទ : ២២ កុម្ភៈ ២០១៧ ដែលចេញដោយក្រសួងពាណិជ្ជកម្ម
- សេចក្តីសម្រេចអនុញ្ញាត និងចុះបញ្ជីឯកសារផ្តល់ព័ត៌មានលេខ : ០៥៨/១៧/គ.ម.ក/ស.ស.រ
- កាលបរិច្ឆេទ : ០៩ ឧសភា ២០១៧
- ឈ្មោះតំណាងបុគ្គលបោះផ្សាយ : **ឯកឧត្តម លូ គឹមឈន់**

ខ- លក្ខណៈនៃធុរកិច្ច

កំពង់ផែស្វយ័តក្រុងព្រះសីហនុ គឺជាកំពង់ផែសមុទ្រអន្តរជាតិទឹកជ្រៅតែមួយគត់ នៃព្រះរាជាណាចក្រកម្ពុជា ដែលកំពុងធ្វើអាជីវកម្មលើផ្ទៃដីប្រមាណ ១២៥ ហិកតា។ ដោយស្ថិតនៅតាមបណ្តោយឆ្នេរនៃព្រះរាជាណាចក្រកម្ពុជាក្នុងឈូងសមុទ្រថៃ កសស ទទួលបានភាពអនុគ្រោះពីធម្មជាតិ និងលក្ខខណ្ឌប្រតិបត្តិការយ៉ាងល្អនៃពេញមួយឆ្នាំ ដោយមានទឹកសមុទ្រស្ងប់ស្ងាត់ល្អ និងពុំមានល្អះជំងឺឡើយ ។

កសស ត្រូវបានតភ្ជាប់ដោយបណ្តាញដឹកជញ្ជូនចម្រុះ។ តាមផ្លូវគោក កសស ត្រូវបានតភ្ជាប់ដោយផ្លូវជាតិលេខ ៦ និងផ្លូវល្បឿនលឿនមួយ គឺផ្លូវជាតិលេខ៤ មានប្រវែង ២២៦ គីឡូម៉ែត្រ ពីរាជធានីភ្នំពេញមកក្រុងព្រះសីហនុ និងផ្លូវជាតិលេខ៣ កាត់តាមទីរួមខេត្តកំពត មានប្រវែង ២៤៤ គីឡូម៉ែត្រ បន្ថែមពីនេះ គឺផ្លូវល្បឿនលឿនមានប្រវែង ១៨៧ គីឡូម៉ែត្រ ពីភ្នំពេញ មក ក្រុងព្រះសីហនុ។ កសស ក៏ត្រូវបានតភ្ជាប់ដោយខ្សែថ្មីភ្លើងកាត់ខាងត្បូង ពីភ្នំពេញកាត់តាមខេត្តកំពត ដែលមានប្រវែង ២៦៤ គីឡូម៉ែត្រ។ ចំណែកតាមផ្លូវអាកាស កសស ត្រូវបានតភ្ជាប់ទៅខេត្តសៀមរាប និងរាជធានីភ្នំពេញដោយអាកាសយានដ្ឋានអន្តរជាតិខេត្តព្រះសីហនុ។

- ក្នុងនាមជាប្រតិបត្តិករផែ កសស ត្រូវបំពេញអាជីវកម្ម និងសេវាកម្មដូចខាងក្រោម៖
 - កណ្តាលការិយាល័យ នាំនាវាចេញ-ចូល និងផ្តល់កសិកម្មដល់នាវា
 - លើកដាក់ ផ្ទេរ-ផ្ទុក ទំនិញ
 - ស្តុកទំនិញ នៅឃ្នាំង និងទីលាន
 - ដឹកជញ្ជូនទំនិញ
 - តំបន់សេដ្ឋកិច្ចពិសេស
 - សេវាការផ្ទេរមធ្យោបាយដឹកជញ្ជូន "Transshipment"

កសស មានចំណតផែសរុបប្រវែង ១.៨៦០ ម៉ែត្រ ដោយចែកជា ១៣ ចំណតដូចខាងក្រោម៖

ល.រ	ឈ្មោះស្ថានីយ៍	ប្រភេទទំនិញ	បណ្តោយ (ម៉ែត្រ)	ទទឹង (ម៉ែត្រ)	ចំណត
១	ស្ថានីយ៍ផែ អ្នកដំណើរ (ចំណតផែចាស់)	អ្នកដំណើរ និងទំនិញរាយ	២៩០	២៨	លេខ១ និងលេខ៣៖ ជម្រៅទឹក ៩ ម៉ែត្រ ដល់ ១៣ ម៉ែត្រ សម្រាប់នាវា ដែលមានជម្រៅបាត ៨,៥ ម៉ែត្រ ចូលចតបាន។ លេខ២ និងលេខ៤ ជម្រៅ ៦,៥ ម៉ែត្រ ដល់ ៨ ម៉ែត្រ សម្រាប់នាវា ដែលមានជម្រៅបាត ៧ ម៉ែត្រ ចូលចតបាន។
២	ស្ថានីយ៍ផែ បន្ថែម	កុងតឺន័រ	៣៥០	៥០០	លេខ៥ (ផ្នែកខាងលិច) ប្រវែង ៩៧ ម៉ែត្រ សម្រាប់នាវាទំនិញទូទៅ និងលេខ៦ (ផ្នែក ខាងកើត)៖ ប្រវែង ២៥៣ ម៉ែត្រ ជម្រៅទឹក ១០,៥ ម៉ែត្រ អនុញ្ញាតឱ្យនាវាកុងតឺន័រមាន ជម្រៅទឹក ៩,៥ ម៉ែត្រ ចូលចតបាន ។
៣	ស្ថានីយ៍ផែ កុងតឺន័រ	កុងតឺន័រ	៤០០	៣៥០	លេខ៧ និងលេខ៨៖ ជម្រៅទឹក ១១,៥ ម៉ែត្រ អនុញ្ញាតឱ្យនាវាកុងតឺន័រមានជម្រៅទឹក ១០,៤ ម៉ែត្រ ចូលចតបាន ។
៤	ស្ថានីយ៍ផែ ពហុបំណង	អ្នកដំណើរ ទំនិញរាយ និងរុករកប្រេង	៣៣០	២០០	ផែពហុបំណង មានប្រវែង ៣៣០ ម៉ែត្រ និង ជម្រៅទឹក ១៣,៥ ម៉ែត្រ សម្រាប់ ប្រតិបត្តិការ លើកដាក់ទំនិញរាយ និងទំនិញទូទៅ ដែលអាច អនុញ្ញាតឱ្យ នាវាចំណុះ ៥០.០០០ DWT ចូល ចតបាន និងចំណតផែមូលដ្ឋាន ផ្គត់ផ្គង់ការរុក រកប្រេងក្នុងដែនសមុទ្រ មានប្រវែង ២០០ ម៉ែត្រ និងជម្រៅទឹក ៧,៥ ម៉ែត្រ ដើម្បីបម្រើសេវា ភស្តុភារកម្ម សម្រាប់ការរុករកប្រេង ក្នុងដែន សមុទ្រកម្ពុជា។
៥	ស្ថានីយ៍ផែថ្ម	ដឹកប្រេង	៥៣	៥	ចំណតផែប្រេង៖ ជម្រៅ ៤,៥ ម៉ែត្រ ហើយមាន ប្រវែងសរុបក្រោម ៨០ ម៉ែត្រ។ ឧបករណ៍ទាក់ ពួរកែច្នៃ ត្រូវបានរៀបចំសម្រាប់នាវាប្រេង ដែល មានជម្រៅ បាតក្រោម ៦ ម៉ែត្រ និងប្រវែងក្រោម ១១០ ម៉ែត្រ ធ្វើការចូលចតបាន។

• ស្ថានីយ៍រថភ្លើងដឹកកុងតឺន័រ

ក្រៅពីចំណតផែខាងលើ ដោយសហការជាមួយក្រុមហ៊ុន Royal Railway Co., Ltd កសស ក៏មានប្រតិបត្តិ ការប្រព័ន្ធផ្លូវដែក និងទីលានផ្ទុកទំនិញកុងតឺន័រក្នុងបរិវេណកំពង់ផែដើម្បីឱ្យអតិថិជន ឬម្ចាស់ទំនិញអាចដឹក ជញ្ជូនទៅវិញទៅមកពី កសស ទៅភ្នំពេញ។ កសស បានជួលដីបរិវេណនេះទៅឱ្យក្រុមហ៊ុន Royal Railway Co., Ltd ហើយផ្តល់សេវាកម្មលើកដាក់កុងតឺន័រទៅលើ និងចុះពីរថភ្លើង ។

• តំបន់សេដ្ឋកិច្ចពិសេសកំពង់ផែស្វយ័តក្រុងព្រះសីហនុ

ក្រៅពីអាជីវកម្ម សេវាកម្មខាងលើ កសស ក៏មានប្រតិបត្តិដំណើរការតំបន់សេដ្ឋកិច្ចពិសេសកំពង់ផែស្វយ័ត ក្រុងព្រះសីហនុ ដែលមានទំហំផ្ទៃដីប្រមាណ ៦៤ ហិកតា បានកសាងឡើងតាមបទដ្ឋានប្រទេសជប៉ុន។

គ- ព្រឹត្តិការណ៍សំខាន់ៗប្រចាំត្រីមាសទី៣ ឆ្នាំ២០២៤ របស់កំពង់ផែស្វយ័តក្រុង ព្រះសីហនុ

នៅក្នុងត្រីមាសទី៣ ឆ្នាំ២០២៤ នេះ កសស មានព្រឹត្តិការណ៍សំខាន់ៗដូចខាងក្រោម៖

- នៅថ្ងៃទី១២ ខែកញ្ញា ឆ្នាំ២០២៤ កសស បានរៀបចំពិធីសំណេះសំណាលជាមួយ ថ្នាក់ដឹកនាំ មន្ត្រីរាជការ បុគ្គលិក កម្មករ និងយោជិត កសស ក៏ដូចជាមានការចូលរួមផ្នែកពាក់ព័ន្ធផ្សេងៗផងដែរ នាឱកាសបើកសម្ពោធបើកអោយប្រើប្រាស់ជាផ្លូវការចំណតផែកុងតឺន័ររបស់ខ្លួន ប្រវែង ២៥៣ ម៉ែត្រ ដែលក្រោមឥណទានសម្បទានពីរដ្ឋាភិបាល នៃប្រទេសជប៉ុន ក្រោមអធិបតីភាពដ៏ខ្ពង់ខ្ពស់ **សម្តេចមហាបវរធិបតី ហ៊ុន ម៉ាណែត** នាយករដ្ឋមន្ត្រី នៃព្រះរាជាណាចក្រកម្ពុជា ដែលបានប្រារព្ធនៅទីលានកំពង់ផែស្វយ័តក្រុងព្រះសីហនុ។



ផ្នែកទី ២

ព័ត៌មានអំពីលទ្ធផលប្រតិបត្តិការធុរកិច្ច



ក- លទ្ធផលប្រតិបត្តិការធុរកិច្ច

បរិយាយ	ឯកតា	ផែនការ ២០២៤	ត្រីមាសទី៣ ឆ្នាំ២០២៤	ត្រីមាសទី៣ ឆ្នាំ២០២៣	ត្រីមាសទី៣ ឆ្នាំ២០២២	ប្រៀបធៀប	
		១	២	៣	៤	(២-៣)/៣	(២-៤)/៤
បរិមាណទំនិញឆ្លងកាត់	តោន	៨.០៦៩.០០០	២.៤៧៧.២៣៨	២.០៣៦.៨៥៩	១.៦១៨.១៣២	២១,៦២%	៥៣,០៩%
ជាកុងតឺន័រ	-		១.៨៧២.៤១៩	១.៤៥២.៧៩៥	១.១៨៨.៥២៣	២៨,៨៨%	៥៧,៥៤%
ទំនិញរាយ	-		១០៩.៥៨៩	៥៧.៧៤៧	២៥.៥៦៥	៨៩,៧៧%	៣២៨,៦៦%
ជារប្រេង	-		៤៦១.៣៩២	៤៨៥.៤៨៦	៣៧២.០៩៨	-៤,៩៦%	២៤,០០%
ជាហ្គាស	-		៣៣.៨៣៨	៤០.៨៣១	៣១.៩៤៥	-១៧,១៣%	៥,៩៣%
បរិមាណទំនិញនាំចូល	-	៦.០៥៥.០០០	១.៨២៨.៣៩៤	១.៥០៦.៩១៧	១.១៩១.២៧៩	២១,៣៣%	៥៣,៤៨%
ជាកុងតឺន័រ	-		១.២២៣.៨០៩	៩២២.៩០៣	៧៦១.៦៧០	៣២,៦០%	៦០,៦៧%
ទំនិញរាយ	-		៦០៤.៥៨៥	៥៨៤.០១៤	៤២៩.៦០៩	៣,៥២%	៤០,៧៣%
បរិមាណទំនិញនាំចេញ	-	២.០១៤.០០០	៦៤៨.៨៤៤	៥២៩.៩៤២	៤២៦.៨៥៣	២២,៤៤%	៥២,០១%
ជាកុងតឺន័រ	-		៦៤៨.៦១០	៥២៩.៨៩២	៤២៦.៨៥៣	២២,៤០%	៥១,៩៥%
ទំនិញរាយ	-		២៣៤	៥០	០	៣៦៧,២០%	-
បរិមាណទំនិញលើករៀប	-	១៧.៦១២.០០០	៥.៣២៦.៥៨២	៤.៤១៨.៣៩៣	២.៤៧១.៨១៨	២០,៥៥%	១១៥,៤៩%
ប្រគល់ផ្ទាល់	-	១១៥.០០០	១០២.៧៨៤	៥២.២៤៨	២០.២៤៩	៩៦,៧២%	៤០៧,៥៩%
ឆ្លងកាត់ឃ្នាំងនិងទីលាន	-	១៧.៤៩៧.០០០	៥.២២៣.៧៩៨	៤.៣៦៦.១៤៥	២.៤៥១.៥៦៨	១៩,៦៤%	១១៣,០៨%
បរិមាណកុងតឺន័រឆ្លងកាត់	TEUs	៨២៣.០០០	២៨៣.៩១៨	២០៧.៩០៧	១៩១.៤២៨	៣៦,៥៦%	៤៨,៣២%
នាំចូល	-		១៤៤.៩០៩	១០៤.២១៣	៩៩.៤៣២	៣៩,០៥%	៤៥,៧៤%
មានទំនិញ	-		១២០.២៩២	៦៦.២៩១	៧៩.៨៨៩	៨១,៤៦%	៥០,៥៧%
គ្មានទំនិញ	-		២៤.៦១៧	៣៧.៩២២	១៩.៥៤៣	-៣៥,០៩%	២៥,៩៦%

នាំចេញ	-		១៣៩.០០៩	១០៣.៦៩៤	៩១.៩៩៦	៣៤,០៦%	៥១,១០%
មានទំនិញ	-		៨៨.០៤៥	៦៧.០២២	៥៧.២៨៣	៣១,៣៧%	៥៣,៧០%
គ្មានទំនិញ	-		៥០.៩៦៤	៣៦.៦៧២	៣៤.៧១៣	៣៨,៩៧%	៤៦,៨២%
ចំនួននាវាចូលចត	គ្រឿង	១.៥៥២	៣៧៤	៣៦១	៣២៨	៣,៦០%	១៤,០២%
ចំណុះផ្ទុកនាវា	តោន	១៩.៤១៧.០០០	៤.៣៧២.៤៩៤	៤.៥៦៣.៧៩១	៣.៤០៩.៤៤១	-៤,១៩%	២៨,២៥%
នាវាដឹកកុងតឺន័រ	គ្រឿង		១៩៥	១៩៩	១៧៥	-២,០១%	១១,៤៣%
ចំណុះនាវាដឹកកុងតឺន័រ	តោន		៣.១៨៤.៩៧០	៣.២៣១.៩៧២	២.៤៧៥.១៣៩	-១,៤៥%	២៨,៦៨%
នាវាដឹកប្រេង&ហ្គាស	គ្រឿង		១២៣	១៣៣	១១៨	-៧,៥២%	៤,២៤%
ចំណុះនាវាដឹកប្រេង&ហ្គាស	តោន		៥៣៦.៣៦៦	៥៨៧.៥៨៤	៥០៤.២៨០	-៨,៧២%	៦,៣៦%
នាវាដឹកទំនិញទូទៅ	គ្រឿង		៥៦	២៩	៣៥	៩៣,១០%	៦០,០០%
ចំណុះនាវាដឹកទំនិញទូទៅ	តោន		៦៥១.១៥៨	៧៤៤.២៣៥	៤៣០.០២២	-១២,៥១%	៥១,៤២%
នាវាទេសចរណ៍	គ្រឿង		០	០	០	០	០
នាវាទេសចរណ៍	តោន		០	០	០	០	០
ចំនួនទេសចរ	នាក់		០	០	០	០	០

បរិមាណទំនិញឆ្លងកាត់ កសស(តោន)

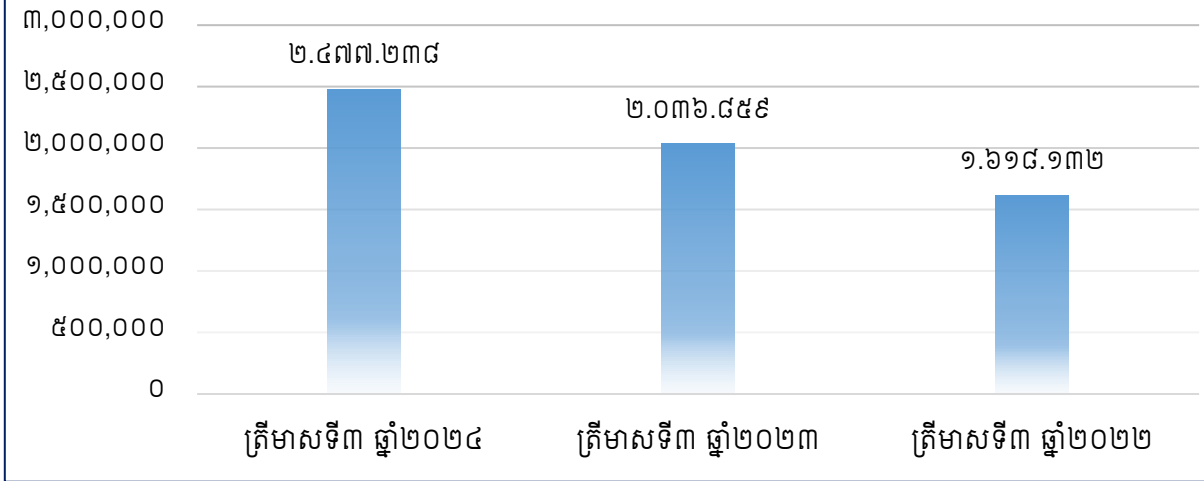

បរិមាណកុងតឺន័រឆ្លងកាត់ កសស

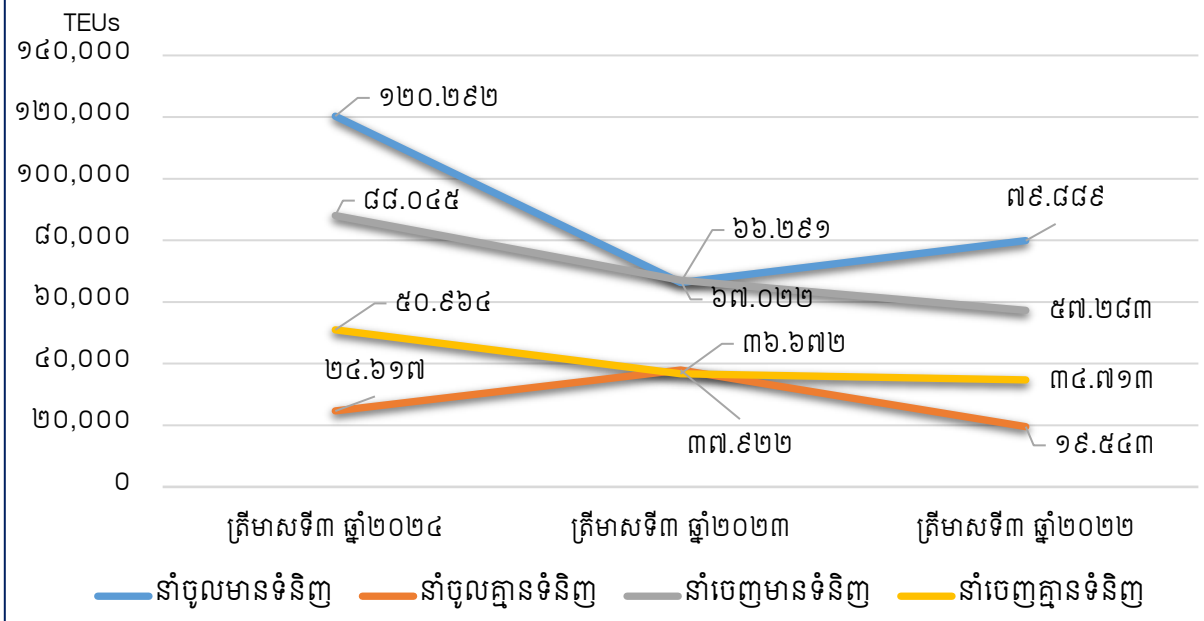

ប្រទេសនាំចេញ និងនាំចូលកុងតឺន័ររបស់ កសស ប្រចាំត្រីមាសទី៣ ឆ្នាំ២០២៤

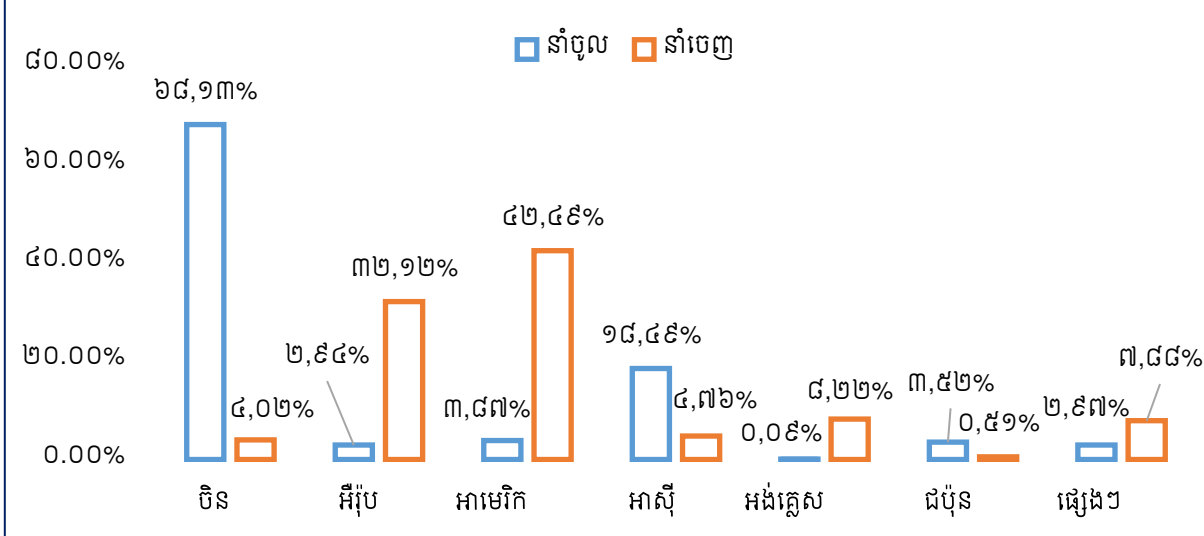

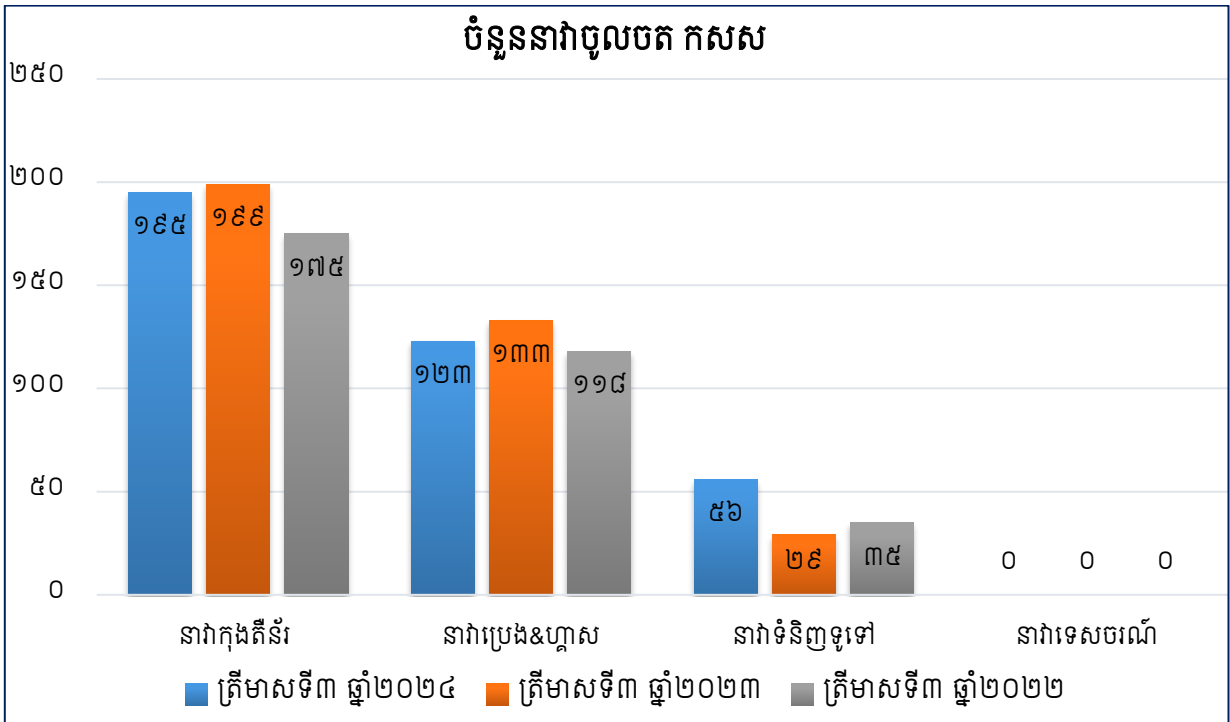
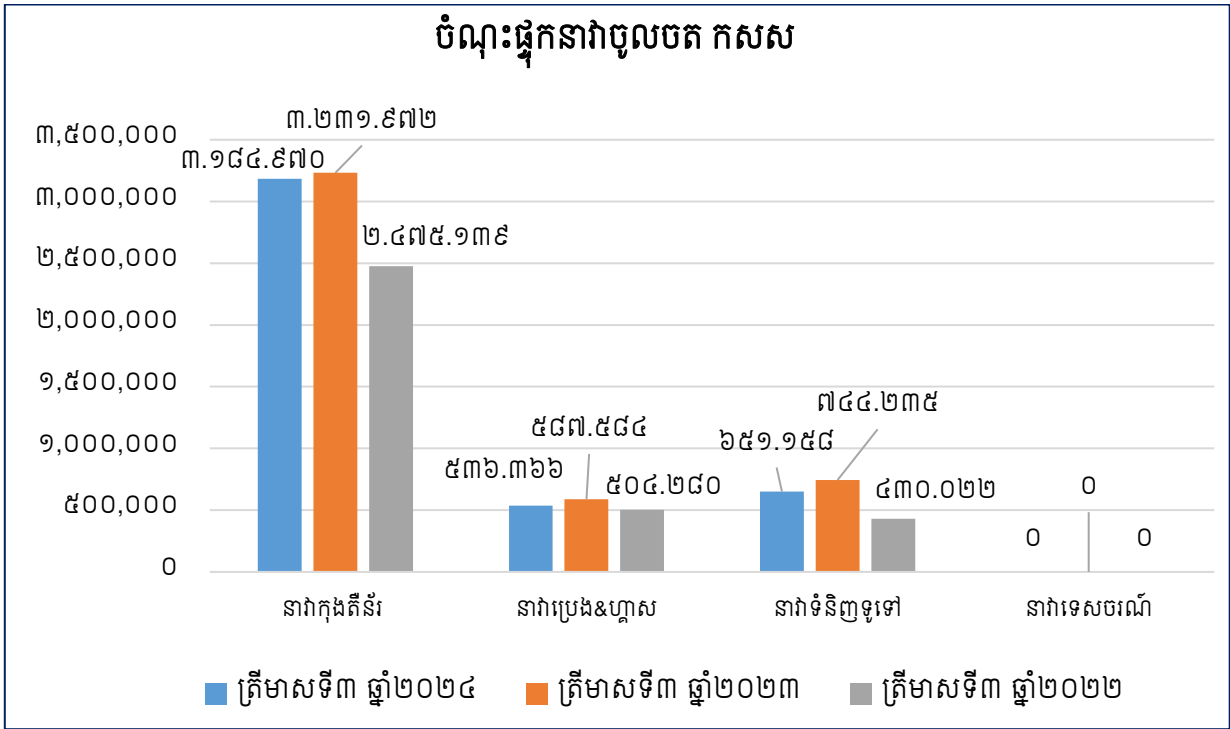

ខ- របាយការណ៍ប្រចាំត្រីមាសទី៣ ឆ្នាំ២០២៤

បរិយាយ	ការិយបរិច្ឆេទបញ្ចប់ត្រីមាសទី៣ ឆ្នាំ២០២៤		ការិយបរិច្ឆេទបញ្ចប់ត្រីមាសទី៣ ឆ្នាំ២០២៣		ការិយបរិច្ឆេទបញ្ចប់ត្រីមាសទី៣ ឆ្នាំ២០២២	
	ពាន់រៀល	ភាគរយធៀបនឹង ចំណូលសរុប	ពាន់រៀល	ភាគរយធៀបនឹង ចំណូលសរុប	ពាន់រៀល	ភាគរយធៀបនឹង ចំណូលសរុប
ចំណូលលើកដាក់ពីនាវាទៅទីលាន (Stevedoring)	៦១.២៨៨.៤៤១	៥០,៨១%	៤៧.០៣៨.២៣៤	៤៩,៥៨%	៤១.៤៥៨.៦៣៧	៤៨,៧១%
ចំណូលលើកដាក់លើទីលាន (LOLO)	៣៣.៤១៣.០០១	២៧,៧០%	២៤.៧០៣.៨៥៣	២៦,០៤%	២៤.៦០៦.៦១៧	២៨,៩១%
ចំណូលពីសេវាកម្មនាវាចរ	១៩.០៥៨.០៩៩	១៥,៨០%	១៨.៨៦២.៨២៤	១៩,៨៨%	១៥.៥៧៨.៥៤២	១៨,៣០%
ចំណូលស្តុក ឃ្នាំង និងទីលាន	៤.៧៤២.៦០៥	៣,៩៣%	៣.០៨៨.៣៤០	៣,២៦%	២.៥៤៤.០៥៥	២,៩៩%
ចំណូលដឹកជញ្ជូន	៤៨.៧៦២	០,០៤%	២៨.៥១៥	០,០៣%	១.៨៩១	០,០០%
ចំណូលនាវាទេសចរណ៍	-	-	-	-	-	-
ចំណូលពីតំបន់ សេដ្ឋកិច្ចពិសេស	៤៥៩.០៨៥	០,៣៨%	៥៧៩.៤០៦	០,៦១%	៥១៣.៤០២	០,៦០%
ចំណូលជួលទីតាំង	៥៧៧.៥៦៤	០,៤៨%	៤៥៨.១៦១	០,៤៨%	៣៤៣.៧០៧	០,៤០%
ចំណូលផ្សេងៗទៀត	១.០៣០.០២៤	០,៨៥%	១១៨.០៨១	០,១២%	៧០.៥១៣	០,០៨%
ចំណូលសរុប	១២០.៦១៧.៥៨១	១០០,០០%	៩៤.៨៧៧.៤១៤	១០០,០០%	៨៥.១១៧.៣៦៤	១០០,០០%



ផ្នែកទី ៣

របាយការណ៍ហិរញ្ញវត្ថុដែលបានត្រួត
ពិនិត្យឡើងវិញដោយសវនករឯករាជ្យ



យោង: ៦១៨០៣៧៦២/៦៨១៧៤៤៤៧

របាយការណ៍ត្រួតពិនិត្យរបស់សវនករឯករាជ្យ

ជូនចំពោះ: **ភាគទុនិក នៃកំពង់ផែស្វយ័តក្រុងព្រះសីហនុ**

សេចក្តីផ្តើម

យើងខ្ញុំ បានធ្វើការត្រួតពិនិត្យលើព័ត៌មានហិរញ្ញវត្ថុសង្ខេបចន្លោះពេលដែលភ្ជាប់ជាមួយនេះ របស់កំពង់ផែស្វយ័តក្រុងព្រះសីហនុ (ហៅកាត់ថា "ក.ស.ស") ដែលរួមមានរបាយការណ៍ស្ថានភាពហិរញ្ញវត្ថុសង្ខេបចន្លោះពេលនាថ្ងៃទី៣០ ខែកញ្ញា ឆ្នាំ២០២៤ របាយការណ៍លទ្ធផលពេញលេញសង្ខេបចន្លោះពេលសម្រាប់ការិយបរិច្ឆេទបីខែ និងប្រាំបួនខែ បញ្ចប់ថ្ងៃទី៣០ ខែកញ្ញា ឆ្នាំ២០២៤ និងរបាយការណ៍បម្រែបម្រួលមូលធនសង្ខេបចន្លោះពេល ព្រមទាំងរបាយការណ៍លំហូរសាច់ប្រាក់សង្ខេបចន្លោះពេលសម្រាប់ការិយបរិច្ឆេទប្រាំបួនខែ បញ្ចប់ ថ្ងៃទី៣០ ខែកញ្ញា ឆ្នាំ២០២៤ និងព័ត៌មានគោលនយោបាយគណនេយ្យសារវន្ត និងកំណត់សម្គាល់ពន្យល់ផ្សេងៗ។ គណៈគ្រប់គ្រងទទួលខុសត្រូវក្នុងការរៀបចំ និងបង្ហាញព័ត៌មានហិរញ្ញវត្ថុសង្ខេបចន្លោះពេល ដោយអនុលោមទៅតាមស្តង់ដារគណនេយ្យអន្តរជាតិ នៃកម្ពុជា លេខ៣៤ ស្តីពី របាយការណ៍ហិរញ្ញវត្ថុចន្លោះពេល។ ការទទួលខុសត្រូវរបស់យើងខ្ញុំ គឺបញ្ចេញសេចក្តីសន្និដ្ឋានចំពោះព័ត៌មានហិរញ្ញវត្ថុសង្ខេបចន្លោះពេល ដោយផ្អែកទៅតាមការត្រួតពិនិត្យរបស់យើងខ្ញុំ។

វិសាលភាពនៃការត្រួតពិនិត្យ

យើងខ្ញុំ បានធ្វើការត្រួតពិនិត្យដោយអនុលោមទៅតាមស្តង់ដារអន្តរជាតិ នៃកម្ពុជា ស្តីពីការងារត្រួតពិនិត្យលេខ ២៤១០ "ការត្រួតពិនិត្យលើព័ត៌មានហិរញ្ញវត្ថុសង្ខេបចន្លោះពេលដោយសវនករឯករាជ្យរបស់អង្គភាព"។ ការត្រួតពិនិត្យលើព័ត៌មានហិរញ្ញវត្ថុសង្ខេបចន្លោះពេលរួមមាន ការសាកសួរដែលជាចម្បងទៅបុគ្គលទទួលខុសត្រូវលើបញ្ហាហិរញ្ញវត្ថុ និងគណនេយ្យ និងការអនុវត្តនីតិវិធីបែបវិភាគ និងការត្រួតពិនិត្យផ្សេងទៀត។ ការត្រួតពិនិត្យ មានវិសាលភាពតិចជាង ការធ្វើសវនកម្មដែលអនុលោមតាមស្តង់ដារអន្តរជាតិស្តីពីសវនកម្មនៃកម្ពុជា។ ជាលទ្ធផល ការត្រួតពិនិត្យនេះមិនអាចឲ្យយើងខ្ញុំទទួលបានការធានាអះអាងថា យើងខ្ញុំនឹងដឹងរាល់បញ្ហាសំខាន់ៗទាំងឡាយដែលនឹងអាចត្រូវបានរកឃើញដូចនៅក្នុងការងារសវនកម្មនោះទេ។ ហេតុដូច្នេះហើយ យើងខ្ញុំមិនបញ្ចេញមតិយោបល់សវនកម្មនោះទេ។

សេចក្តីសន្និដ្ឋាន

ដោយផ្អែកលើការត្រួតពិនិត្យរបស់យើងខ្ញុំ ពុំមានអ្វីដែលជាការចាប់អារម្មណ៍របស់យើងខ្ញុំ ដែលបណ្តាលឲ្យយើងខ្ញុំជឿជាក់ថាព័ត៌មានហិរញ្ញវត្ថុសង្ខេបចន្លោះពេលដែលភ្ជាប់មកជាមួយនេះ នាថ្ងៃទី៣០ ខែកញ្ញា ឆ្នាំ២០២៤ និងសម្រាប់ការិយបរិច្ឆេទបីខែ និងប្រាំបួនខែបញ្ចប់ មិនត្រូវបានរៀបចំឡើង (គ្រប់ទិដ្ឋភាពជាសារវន្តទាំងអស់) ដោយអនុលោមទៅតាមស្តង់ដារគណនេយ្យអន្តរជាតិ នៃកម្ពុជា លេខ៣៤ ស្តីពីរបាយការណ៍ហិរញ្ញវត្ថុចន្លោះពេល នោះទេ។



ឡាន ស៊ុនរតនា
ដៃគូសវនករ

អ៊ិនស៊ូ អ៊ែន យ៉ាង (ខេមបូឌា)
ក្រុមហ៊ុនគណនេយ្យករជំនាញ
សវនករប្រតិស្រុត

រាជធានីភ្នំពេញ ព្រះរាជាណាចក្រកម្ពុជា
ថ្ងៃទី៥ ខែវិច្ឆិកា ឆ្នាំ២០២៤

កំណត់ផែស្រយីតក្រុមព្រះសីហនុ

របាយការណ៍ស្ថានភាពហិរញ្ញវត្ថុសង្ខេបបណ្តោះអាសន្ន

នាថ្ងៃទី៣០ ខែកញ្ញា ឆ្នាំ២០២៤

	កំណត់ សម្គាល់	ថ្ងៃទី៣០ ខែកញ្ញា ឆ្នាំ២០២៤	ថ្ងៃទី៣១ ខែធ្នូ ឆ្នាំ២០២៣
		មិនបានធ្វើសវនកម្ម ពាន់រៀល	បានធ្វើសវនកម្ម ពាន់រៀល
ទ្រព្យសកម្ម			
ទ្រព្យសកម្មរយៈពេលវែង			
ទ្រព្យ និងបរិក្ខារ	៦	១.១៨០.៦២២.៣០៤	១.០៩៣.៤៤៦.៣២២
ទ្រព្យវិនិយោគ	៧	២៤៦.៤៣៨.៥២៦	២៤៥.២៧៤.៤៩៧
ទ្រព្យសកម្មអរូបី	៨	១.៩៥២.១៥៩	២.៨៣៧.៩៨៧
		១.៤២៩.០១២.៩៨៩	១.៣៧៤.៥៥៨.៨០៦
ទ្រព្យសកម្មរយៈពេលខ្លី			
សន្និធិ	៩	៣៨.៣៧៧.៣៥៦	៣៤.៤៦៤.៣៣១
គណនីអតិថិជន និងគណនីត្រូវទទួលផ្សេងៗ	១០	១១២.៩៦៧.៣៨៨	៤៨.០៧៣.១១៧
ប្រាក់បញ្ញើនៅធនាគាររយៈពេលខ្លី		១២៣.២០៦.៩៤២	១៥៩.៣៨៦.៨៧២
សាច់ប្រាក់ និងសាច់ប្រាក់សមមូល		១៤.៦៣៤.៧៥៣	១៩.៣៤១.៨១៤
		២៨៩.១៨៦.៤៣៩	២៦១.២៦៦.១៣៤
		១.៧១៨.១៩៩.៤២៨	១.៦០៥.៨២៤.៩៤០
ទ្រព្យសកម្មសរុប			
មូលធន និងបំណុល			
មូលធន			
ដើមទុនបានបោះផ្សាយ	១២	៤៥០.៣០២.៨២៨	៤៥០.៣០២.៨២៨
បុព្វលាភភាគហ៊ុន	១២	៦៧.៧១៥.២៣៥	៦៧.៧១៥.២៣៥
ទុនបម្រុងផ្សេងៗ	១៣	៦១.៧០២.៦៤៤	៤៩.៥០៦.០៩៤
ប្រាក់ចំណេញរក្សាទុក		៤៣៩.៧៦៦.៦៨៧	៤០៤.៥២០.៧១៩
		១.០១៩.៧៨៧.៣៩៤	៩៧២.០៤៤.៨៧៦
បំណុល			
បំណុលរយៈពេលវែង			
ឥណទាន និងប្រាក់កម្ចី	១៤	៣៩៩.៣២៣.៣២៤	៣២៨.០៥៩.៦១០
ប្រាក់តម្កល់ពីភតិកៈត្រូវបង្វិលសង		១.០១៥.២៥០	១.០២១.២៥០
ប្រាក់រក្សាទុកត្រូវបង់		១.៣៩៣.៨៦៤	-
កាតព្វកិច្ចអត្ថប្រយោជន៍ប្រាក់សោធននិវត្តន៍	១៥	៧៤.៣២៩.៣៨៨	៧២.៨២២.១៦១
កាតព្វកិច្ចលើប្រាក់បំណាច់អតីតភាពការងារ		១.១៦៨.៤២៦	១.១០៧.៦៩៣
ចំណូលពន្យារ		១៦.៦២១.០៦៤	១៤.៣៤៦.៩២៩
សម្បទានពីរាជរដ្ឋាភិបាល	១៦	៤៤.៧០០.៥០៧	៤៧.១១១.៧០៤
បំណុលពន្ធពន្យារ		៤៣.៦២៤.៧៦៦	៣១.៩២៥.១៧០
		៥៨២.១៧៦.៥៨៩	៤៩៦.៣៩៤.៥១៧

កំណត់ផែស្វ័យគ្រប់គ្រងហិរញ្ញវត្ថុ

របាយការណ៍ស្ថានភាពហិរញ្ញវត្ថុសង្ខេបបណ្តោះអាសន្ន (ត្រីមាស)

នាថ្ងៃទី៣០ ខែកញ្ញា ឆ្នាំ២០២៤

	កំណត់ សម្គាល់	ថ្ងៃទី៣០ ខែកញ្ញា ឆ្នាំ២០២៤	ថ្ងៃទី៣១ ខែធ្នូ ឆ្នាំ២០២៣
		មិនបានធ្វើសវនកម្ម ពាន់រៀល	បានធ្វើសវនកម្ម ពាន់រៀល
បំណុលរយៈពេលខ្លី			
គណនីអ្នកផ្គត់ផ្គង់ និងគណនីត្រូវទូទាត់ផ្សេងៗ		៥៩.៥៧១.៦៨៨	៣៦.៩៤៣.១០១
ឥណទាន និងប្រាក់កម្ចី	១៤	៣៤.២៨៧.៧៣៧	៥៩.០៣៥.២២៥
កាតព្វកិច្ចអត្ថប្រយោជន៍ប្រាក់សោធននិវត្តន៍	១៥	៥.១៣៩.០២៤	៥.០៦៨.៧៦៤
កាតព្វកិច្ចលើប្រាក់បំណាច់អតីតភាពការងារ		១.២២៥.៣៣៦	១២៧.៤៨៩
ចំណូលពន្យារ		១៩៩.៨០១	១៧០.៣៤៥
សម្បទានពីរាជរដ្ឋាភិបាល	១៦	៣.២១៤.៩៣០	៣.២១៤.៩៣០
បំណុលពន្ធលើប្រាក់ចំណូល		១២.៨៩៦.៩២៩	២៩.៨២៥.៦៩៣
		១១៦.៥៣៥.៤៤៥	១៣៤.៣៨៥.៥៤៧
បំណុលសរុប		៦៩៨.៧១២.០៣៤	៦៣០.៧៨០.០៦៤
មូលធន និងបំណុលសរុប		១.៧១៨.១៩៩.៤២៨	១.៦០២.៨២៤.៩៤០

កំណត់សម្គាល់ដែលបានភ្ជាប់មកជាមួយលេខ ១ ដល់លេខ ២៧ ជាផ្នែកមួយនៃព័ត៌មានហិរញ្ញវត្ថុសង្ខេបបណ្តោះអាសន្ននេះ។

កំណត់ផែស្រុយត្រូវបានព្រះសីហនុ

របាយការណ៍លទ្ធផលពេញលេញសង្ខេបចន្លោះពេល

សម្រាប់ការិយបរិច្ឆេទបីខែ និងប្រាំបួនខែបញ្ចប់ថ្ងៃទី៣០ ខែកញ្ញា ឆ្នាំ២០២៤

	កំណត់ សម្គាល់	ការិយបរិច្ឆេទបីខែបញ្ចប់		ការិយបរិច្ឆេទប្រាំបួនខែបញ្ចប់	
		ថ្ងៃទី៣០ ខែកញ្ញា ឆ្នាំ២០២៤	ថ្ងៃទី៣០ ខែកញ្ញា ឆ្នាំ២០២៣	ថ្ងៃទី៣០ ខែកញ្ញា ឆ្នាំ២០២៤	ថ្ងៃទី៣០ ខែកញ្ញា ឆ្នាំ ២០២៣
		មិនបានធ្វើសវនកម្ម ពាន់រៀល	មិនបានធ្វើសវនកម្ម ពាន់រៀល	មិនបានធ្វើសវនកម្ម ពាន់រៀល	មិនបានធ្វើសវនកម្ម ពាន់រៀល
ចំណូល					
ចំណូលពីកិច្ចសន្យាជាមួយអតិថិជន	១៧	១១៨.៩៧៣.៩២៧	៩៤.២៥៥.០៣៩	៣២៧.០៤១.៥៦៥	២២២.៨៩៥.៨១៨
ចំណូលពីការជួល	៧	៨៣៩.៩២២	៥៧៩.៤០៥	៣.០៤២.៩៩៩	១.៥៨៦.២៣៤
ចំណូលសម្បទានពីរាជរដ្ឋាភិបាល	១៦	៨០៣.៧៣២	៤២.៩៧០	២.៤១១.១៩៧	៨៥.៩៣៩
		១២០.៦១៧.៥៨១	៩៥.៨៧៧.៤១៤	៣៣២.៤៥៥.៧៦១	២២៤.៥៦៧.៩៩១
ចំណាយ					
(ខាត) ចំណេញផ្សេងៗ - សុទ្ធ		(៧៦.៧៤៣)	១.៦០៣.០៩៤	២.៤៧៥.០៩២	៨៨.១៨៥.៦៧៩
ប្រាក់បៀវត្សរ៍ ប្រាក់ឈ្នួល និងចំណាយពាក់ព័ន្ធ	១៨	(៣៧.៩៤១.៨៤៦)	(២៨.៥៧៥.០៤៩)	(១០២.០៧១.៥២២)	(៨៣.២៧១.០៩៩)
សម្ភារៈផ្គត់ផ្គង់ការប្រើប្រាស់	១៩	(២៨.៦៣៣.២៧៥)	(៣០.២៨៥.១៨០)	(៨១.៣៩០.៣៣៦)	(៨៥.៩៩២.០៧៤)
ចំណាយរំលស់ទ្រព្យសកម្មរូបិយ និងអរូបិយ	២០	(១៣.៦៩១.៦៣២)	(១១.៩១១.២៧០)	(៣៩.១៧៩.៥៧១)	(៣៥.២១៧.៦៣៦)
ការជួសជុល និងថែទាំ		(៣៣៧.៥៦១)	(៦១១.២៩៣)	(១.៤២០.៨៣២)	(១.៦៧៥.៧៥៩)
ចំណាយផ្សេងៗ		(៦.៦១៣.៥៥៣)	(៦.៦០១.០០២)	(២៥.៧០៩.៨៣២)	(២៨.៧៦០.៦០៧)
		(៨៧.២៩៩.៦៦១)	(៧៦.៣៦០.៧០០)	(២៤៧.២៩៧.០០១)	(១៤៥.៧៣១.៥០០)
ចំណេញប្រតិបត្តិការ		៣៣.៣១៧.៩២០	១៨.៥១៦.៧១៤	៨៥.១៥៨.៧៦០	១១៨.៨៣៦.៤៩១
(ចំណាយ) ចំណូលហិរញ្ញវត្ថុ - សុទ្ធ	២១	(៣៤.៥៧៨.៧៤៦)	៧.៩០៧.៥៤៧	(៣.០២០.៧៣១)	២៦.៥៧៥.២៩៧
(ខាត) ចំណេញមុនគិតពន្ធលើប្រាក់ចំណូល		(១.២៦០.៨២៦)	២៦.៤០៤.២៦១	៨២.១៣៨.០២៩	១៤៥.៤១១.៧៨៨
ចំណាយពន្ធលើប្រាក់ចំណូល	២២	(៦.៥៨២.២៥២)	(៤.៤០៦.៣០៩)	(១៨.៩២៨.២៤៣)	(២៧.៤៧៨.៥១៨)
(ខាត) ចំណេញក្នុងគ្រា		(៧.៨៤៣.០៧២)	២១.៩៩៧.៩៥២	៦៣.១០៩.៧៨៦	១១៧.៩៣៣.២៧០
(ខាត) ចំណេញក្នុងគ្រាបេសកភាពហ៊ុនិក		(៧.៨៤៣.០៧២)	២១.៩៩៧.៩៥២	៦៣.១០៩.៧៨៦	១១៧.៩៣៣.២៧០
(ខាត) ចំណេញពេញលេញសរុបក្នុងគ្រា (ក្រោយគិតពន្ធ) របេសកភាពហ៊ុនិក		(៧.៨៤៣.០៧២)	២១.៩៩៧.៩៥២	៦៣.១០៩.៧៨៦	១១៧.៩៣៣.២៧០
ចំណេញក្នុងមួយភាគហ៊ុនរបេសកភាពហ៊ុនិកនៃ ក.ស.ស ក្នុងការិយបរិច្ឆេទនេះមានដូចខាងក្រោម៖					
(ខាត) ចំណេញមូលដ្ឋានក្នុងមួយភាគហ៊ុន (រៀល)	២៣	(៩១,៣៨)	២៥៦,៤៧	៧៣៧,៤២	១.៣៧៤,៩៦

កំណត់សម្គាល់ដែលបានភ្ជាប់មកជាមួយលេខ ១ ដល់លេខ ២៧ ជាផ្នែកមួយនៃព័ត៌មានហិរញ្ញវត្ថុសង្ខេបចន្លោះពេលនេះ។

កំណត់ផែស្នូលក្រុមហ៊ុនសីហនុ

របាយការណ៍បម្រែបម្រួលមូលធនសង្ខេបចន្លោះពេល

សម្រាប់ការិយបរិច្ឆេទប្រាំបួនខែបញ្ចប់ថ្ងៃទី៣០ ខែកញ្ញា ឆ្នាំ២០២៤

	កំណត់ សម្គាល់	ដើមទុនបោះផ្សាយ (កំណត់សម្គាល់ លេខ ១២) ពាន់រៀល	បុព្វលាភភាគហ៊ុន (កំណត់សម្គាល់ លេខ ១២) ពាន់រៀល	ទុនបម្រុងផ្សេងៗ (កំណត់សម្គាល់ លេខ ១៣) ពាន់រៀល	ប្រាក់ចំណេញរក្សាទុក ពាន់រៀល	សរុប ពាន់រៀល
នាថ្ងៃទី១ ខែមករា ឆ្នាំ២០២៤ (បានធ្វើសវនកម្ម)		៤៥០.៣០២.៨២៨	៦៧.៧១៥.២៣៥	៤៩.៥០៦.០៩៤	៤០៤.៥២០.៧១៩	៩៧២.០៤៤.៨៧៦
ប្រាក់ចំណេញក្នុងគ្រា		-	-	-	៦៣.២៤៩.៧៨៦	៦៣.២៤៩.៧៨៦
ប្រាក់ចំណេញពេញលេញក្នុងគ្រា		-	-	-	៦៣.២៤៩.៧៨៦	៦៣.២៤៩.៧៨៦
ការផ្ទេរទៅទុនបម្រុង	១៣	-	-	១២.១៩៦.៥៥០	(១២.១៩៦.៥៥០)	-
ភាគលាភដែលបានប្រកាស និងបានបង់	២៤	-	-	-	(១៥.៨០៧.២៦៨)	(១៥.៨០៧.២៦៨)
នាថ្ងៃទី៣០ ខែកញ្ញា ឆ្នាំ២០២៤ (មិនបានធ្វើសវនកម្ម)		៤៥០.៣០២.៨២៨	៦៧.៧១៥.២៣៥	៦១.៧០២.៦៤៤	៤៣៩.៧៦៦.៦៨៧	១.០១៩.៤៨៧.៣៩៤
នាថ្ងៃទី១ ខែមករា ឆ្នាំ២០២៣ (បានធ្វើសវនកម្ម)		៤៥០.៣០២.៨២៨	៦៧.៧១៥.២៣៥	៤១.០៩០.៥៧២	៣០៤.៦៩២.៣១១	៨៦៣.៨០០.៩៤៦
ប្រាក់ចំណេញក្នុងគ្រា		-	-	-	១១៧.៩៣៣.២៧០	១១៧.៩៣៣.២៧០
ប្រាក់ចំណេញពេញលេញក្នុងគ្រា		-	-	-	១១៧.៩៣៣.២៧០	១១៧.៩៣៣.២៧០
ការផ្ទេរទៅទុនបម្រុង	១៣	-	-	៨.៤១៥.៥២២	(៨.៤១៥.៥២២)	-
ភាគលាភដែលបានប្រកាស និងបានបង់	២៤	-	-	-	(១៣.៧២១.៥៦០)	(១៣.៧២១.៥៦០)
នាថ្ងៃទី៣០ ខែកញ្ញា ឆ្នាំ២០២៣ (មិនបានធ្វើសវនកម្ម)		៤៥០.៣០២.៨២៨	៦៧.៧១៥.២៣៥	៤៩.៥០៦.០៩៤	៤០០.៤៨៨.៤៩៩	៩៦៨.០១២.៦៥៦

កំណត់សម្គាល់ដែលបានភ្ជាប់មកជាមួយពីលេខ ១ ដល់លេខ ២៧ ជាផ្នែកមួយនៃព័ត៌មានហិរញ្ញវត្ថុសង្ខេបចន្លោះពេលនេះ។

កំណត់ផែស្វ័យភ័យក្រុមហ៊ុនស៊ីហានុ

របាយការណ៍លំហូរសាច់ប្រាក់សង្ខេបបណ្តោះអាសន្ន

សម្រាប់ការិយបរិច្ឆេទប្រាំបួនខែបញ្ចប់ថ្ងៃទី៣០ ខែកញ្ញា ឆ្នាំ២០២៤

	កំណត់ សម្គាល់	ការិយបរិច្ឆេទប្រាំបួនខែបញ្ចប់	
		ថ្ងៃទី៣០ ខែកញ្ញា ឆ្នាំ២០២៤	ថ្ងៃទី៣០ ខែកញ្ញា ឆ្នាំ២០២៣
		មិនបានធ្វើសវនកម្ម ពាន់រៀល	មិនបានធ្វើសវនកម្ម ពាន់រៀល
សកម្មភាពប្រតិបត្តិការ			
ចំណេញមុនគិតពន្ធលើប្រាក់ចំណូល		៨២.១៧៨.០២៩	១៤៥.៤១១.៧៨៨
និយ័តកម្មលើ៖			
ចំណាយ (ចំណូល) ហិរញ្ញវត្ថុ - សុទ្ធ	២១	៣.០២០.៧៣១	(២៦.៥៧៥.២៩៧)
រំលស់ទ្រព្យសកម្មរូបិយ និងអរូបិយ	២០	៣៩.១៧៩.៥៧១	៣៥.២១៧.៦៣៦
ចំណេញពីការលក់ទ្រព្យសកម្មចាត់ថ្នាក់ជា ទ្រព្យសម្រាប់លក់	១១	-	(៨៤.៨១៥.៩៩៧)
កាតព្វកិច្ចលើប្រាក់បំណាច់អតីតភាពការងារ		៤.១២៣.៣២៧	៣.១៧៦.១៨២
កាតព្វកិច្ចអត្ថប្រយោជន៍ប្រាក់សោធននិវត្តន៍	១៥	៥.០០៦.៩២៧	៤.៩៥៥.៣៤៨
ចំណូលសម្បទានពីរាជរដ្ឋាភិបាល	១៦	(២.៤១១.១៩៧)	(៨៥.៩៣៨)
សំវិធានធនលើការខាតឥណទានរំពឹងទុកលើ ប្រាក់បញ្ញើនៅធនាគារមានរយៈពេលខ្លី		២៤៩.៩៤៤	៦.៣៥១
ការកាត់ត្រាបញ្ជាសម្រាប់អ៊ុយកែរមិនលើគណនីអតិថិជន		(៦៥.៩៥៧)	(១០១.៩៨៥)
បម្រែបម្រួលដើមទុនបង្វិល៖			
សន្និធិ		(៣.៩១៣.០២៥)	(៤.៤៨៩.៨៩៧)
គណនីអតិថិជន និងគណនីត្រូវទទួលផ្សេងៗ		(៦៨.២៥៤.៦០៦)	(១០.០៩៧.៩៣៦)
គណនីអ្នកផ្គត់ផ្គង់ និងគណនីត្រូវទូទាត់ផ្សេងៗ		១.៦៧៥.៤៦៩	(១.២៣៣.៦៣៧)
ចំណូលពន្យារ		២.៣០៣.៥៩១	១.៦៣៩.២៦៨
		៦៣.០៩២.៨០៤	៦៣.០០៥.៨៨៥
ពន្ធលើប្រាក់ចំណូលបានបង់		(២៤.១៥៧.៤១១)	(១០.៩៥១.១៧៧)
		៣៨.៩៣៥.៣៩៣	៥២.០៥៤.៧០៨
សាច់ប្រាក់សុទ្ធបានពីសកម្មភាពប្រតិបត្តិការ			
សកម្មភាពវិនិយោគ			
ការទិញទ្រព្យ និងបរិក្ខារ	៦	(១០៥.៨២៧.៤៦៩)	(៧០.៣៨២.២៥៣)
ការទិញទ្រព្យវិនិយោគ	៧	(៤.១៣៧.៩៥០)	(១.៩៤៣.៤៩៦)
ការដាក់ប្រាក់បញ្ញើរយៈពេលខ្លីនៅធនាគារ		(១៦.៥៩១.៥៤០)	(១៦១.៨៧៥.១០៩)
ការដកប្រាក់បញ្ញើរយៈពេលខ្លីនៅធនាគារ		៤៨.៧៤៨.០៩៣	១០៧.៨២៨.០៥៤
ការប្រាក់បានទទួល		៨.៥៥៣.៦៥២	៥.០០១.០៣៦
ប្រាក់ទទួលបានពីការលក់ទ្រព្យសកម្មចាត់ថ្នាក់ជាទ្រព្យ សម្រាប់លក់		-	៩៨.៧៩៧.៧៦៧
		(៦៩.២៥៥.២១៤)	(៦៩.៥៧៤.០០១)
សាច់ប្រាក់សុទ្ធប្រើប្រាស់ក្នុងសកម្មភាពវិនិយោគ			

កំណត់ផែស្វយ័តក្រុមប្រឹក្សានិយោគ

របាយការណ៍លំហូរសាច់ប្រាក់សង្ខេបបណ្តោះអាសន្ន (តពីទំព័រមុន)

សម្រាប់ការិយបរិច្ឆេទប្រាំបួនខែបញ្ចប់ថ្ងៃទី៣០ ខែកញ្ញា ឆ្នាំ២០២៤

កំណត់ សម្គាល់	ការិយបរិច្ឆេទប្រាំបួនខែបញ្ចប់	
	ថ្ងៃទី៣០ ខែកញ្ញា ឆ្នាំ២០២៤	ថ្ងៃទី៣០ ខែកញ្ញា ឆ្នាំ២០២៣
	មិនបានធ្វើសវនកម្ម ពាន់រៀល	មិនបានធ្វើសវនកម្ម ពាន់រៀល
សកម្មភាពហិរញ្ញប្បទាន		
ភាគលាភបានបង់	(១៥.៨០៧.២៦៨)	(១៣.៧២១.៥៦០)
ការសងប្រាក់កម្ចី	(២១.៨៧៩.១៧៤)	(២៣.២៣៨.២០២)
ការសងឥណទានវិបារប័ណ្ណ	(៧២.៣៧៨.១៥០)	-
ការប្រាក់បានបង់នៃប្រាក់កម្ចី	(៧.៤៤៦.៥១១)	(៧.៧១៤.៦៨៧)
ការប្រាក់បានបង់នៃឥណទានវិបារប័ណ្ណ	(៦៥៤.៧៤២)	-
សាច់ប្រាក់ពីប្រាក់កម្ចី	៩៤.៨៩៣.២៥៨	៥.២៤១.០៨៦
សាច់ប្រាក់ពីឥណទានវិបារប័ណ្ណ	៤៨.៨៨៥.៣៤៧	-
សាច់ប្រាក់សុទ្ធបានពី / (ប្រើប្រាស់ក្នុង) សកម្មភាពហិរញ្ញប្បទាន	២៥.៦១២.៧៦០	(៣៩.៤៣៣.៣៦៣)
តំហាយសាច់ប្រាក់ និងសាច់ប្រាក់សមមូលសុទ្ធ	(៤.៧០៧.០៦១)	(៩.៩៥២.៦៥៦)
សាច់ប្រាក់ និងសាច់ប្រាក់សមមូលដើមគ្រា	១៩.៣៤១.៨១៤	២៣.៥៨៦.៣៦៨
សាច់ប្រាក់ និងសាច់ប្រាក់សមមូលចុងគ្រា	១៤.៦៣៤.៧៥៣	១៣.៦៣៣.៧១២

កំណត់សម្គាល់ដែលបានភ្ជាប់មកជាមួយលេខ ១ ដល់លេខ ២៧ ជាផ្នែកមួយនៃព័ត៌មានហិរញ្ញវត្ថុសង្ខេបបណ្តោះអាសន្ននេះ។

កំណត់សម្គាល់ផែនការស្រុកព្រះសីហនុ

កំណត់សម្គាល់លើព័ត៌មានហិរញ្ញវត្ថុសង្ខេបបណ្តោះអាសន្ន

សម្រាប់ការិយបរិច្ឆេទបីខែ និងប្រាំបួនខែបញ្ចប់ថ្ងៃទី៣០ ខែកញ្ញា ឆ្នាំ២០២៤

១. ព័ត៌មានទូទៅ

កំណត់សម្គាល់ផែនការស្រុកព្រះសីហនុ (ហៅកាត់ថា "ក.ស.ស") គឺជាគ្រឹះស្ថានស្វ័យ័តសាធារណៈ ដែលស្ថិតក្រោមការគ្រប់គ្រងផ្នែកបច្ចេកទេសរបស់ក្រសួងសាធារណការ និងដឹកជញ្ជូន ("MoPWT") និងស្ថិតក្រោមការត្រួតពិនិត្យលើផ្នែកហិរញ្ញវត្ថុរបស់ក្រសួងសេដ្ឋកិច្ច និងហិរញ្ញវត្ថុ ("កសហវ") ដែលមានការិយាល័យកណ្តាលរបស់ខ្លួននៅក្នុងខេត្តព្រះសីហនុ ព្រះរាជាណាចក្រកម្ពុជា។

ក.ស.ស គឺជានីតិបុគ្គលដែលមានលក្ខណៈស្វ័យ័តទាំងផ្នែករដ្ឋបាល និងហិរញ្ញវត្ថុ និងត្រូវបានបង្កើតឡើងដោយអនុលោមទៅតាមអនុក្រឹត្យលេខ៥០ អនក្រ.បក ចុះថ្ងៃទី១៧ ខែកក្កដា ឆ្នាំ១៩៩៨ ដែលបានផ្តល់ស្ថានភាពទូទៅឲ្យ ក.ស.ស ជាស្ថាប័នស្វ័យ័តសាធារណៈ។

ក.ស.ស បានចុះបញ្ជីជាសហគ្រាសសាធារណៈគ្រប់គ្រងដោយរដ្ឋ នៅក្រសួងពាណិជ្ជកម្ម និងទទួលបានវិញ្ញាបនបត្រចុះបញ្ជីលេខ Co.៤៧៨៤ET/២០១៧ ចុះថ្ងៃទី២១ ខែកុម្ភៈ ឆ្នាំ២០១៧។ ភាគហ៊ុនប្រភេទ "គ" របស់ ក.ស.ស ត្រូវបានចុះបញ្ជីនៅផ្សារមូលបត្រកម្ពុជា (ហៅកាត់ថា "ផមក") នៅថ្ងៃទី៨ ខែកញ្ញា ឆ្នាំ២០១៧។

បច្ចុប្បន្ន ក.ស.ស គឺជាកំណត់សម្រាប់សម្រេចអន្តរជាតិ និងជាកំណត់សម្រាប់ជ្រៅពាណិជ្ជកម្មតែមួយគត់នៅក្នុងព្រះរាជាណាចក្រកម្ពុជា។ អនុលោមទៅតាមអនុក្រឹត្យស្តីពី បេសកកម្មរបស់ ក.ស.ស គឺផ្តល់សេវាកំណត់សម្រាប់ និងសកម្មភាពផ្សេងៗដែលពាក់ព័ន្ធនឹងសេវាកំណត់សម្រាប់ដូចខាងក្រោម៖

- កណ្តាលកិច្ចនាំនាវាចេញ - ចូល និងផ្តល់ភស្តុភារដល់នាវា ធ្វើបែបបទនាវា ចេញ ចូល
- លើកដាក់ ផ្ទេរចេញ និងដឹកជញ្ជូនទំនិញ
- រក្សា ស្តុកទំនិញ ឃ្នាំង - ទីលាន
- ការងារអភិវឌ្ឍន៍ ស្តារ និងពង្រីកហេដ្ឋារចនាសម្ព័ន្ធរបស់ ក.ស.ស ដែលមានស្រាប់
- ទទួលខុសត្រូវ លើសុខុមាលភាព សុវត្ថិភាព និងសណ្តាប់ធ្នាប់ក្នុងតំបន់គ្រប់គ្រង និង
- ប្តេជ្ញាធ្វើការគ្រប់គ្រង និងចាត់ចែងសកម្មភាពប្រតិបត្តិការឲ្យមានប្រសិទ្ធភាព និងមានការរីកចម្រើន។

ក្នុងនាមជាស្ថាប័នស្វ័យ័តសាធារណៈ ក.ស.ស ទទួលបានអំណាច និងកាតព្វកិច្ចទាំងឡាយពីរាជរដ្ឋាភិបាលកម្ពុជា ដើម្បីបំពេញបេសកកម្មស្របតាមកម្មវត្ថុទាំងនេះ។

ការិយាល័យចុះបញ្ជីរបស់ ក.ស.ស មានអាសយដ្ឋាននៅតិរៈវិថី សម្តេចអគ្គមហាសេនាបតីតេជោ ហ៊ុន សែន សង្កាត់លេខ៣ ក្រុងព្រះសីហនុ ខេត្តព្រះសីហនុ នៃព្រះរាជាណាចក្រកម្ពុជា។

ក្រុមប្រឹក្សាភិបាលបានអនុម័តឲ្យចេញផ្សាយព័ត៌មានហិរញ្ញវត្ថុសង្ខេបបណ្តោះអាសន្ន នៅថ្ងៃទី៥ ខែវិច្ឆិកា ឆ្នាំ២០២៤។

កំណត់សម្គាល់ស្តីពីការប្រកួតប្រជែងសីហនុ

កំណត់សម្គាល់លើព័ត៌មានហិរញ្ញវត្ថុសង្ខេបបណ្តោះអាសន្ន (តំបន់ព័រមុន)
សម្រាប់ការិយបរិច្ឆេទបីខែ និងប្រាំបួនខែបញ្ចប់ថ្ងៃទី៣០ ខែកញ្ញា ឆ្នាំ២០២៤

២. មូលដ្ឋាននៃការរៀបចំ និងបម្រែបម្រួលនៃគោលការណ៍របស់ ក.ស.ស

២.១ មូលដ្ឋានក្នុងការរៀបចំ

ព័ត៌មានហិរញ្ញវត្ថុសង្ខេបបណ្តោះអាសន្នសម្រាប់ការិយបរិច្ឆេទបីខែ និងប្រាំបួនខែបញ្ចប់ថ្ងៃទី៣០ ខែកញ្ញា ឆ្នាំ២០២៤ ត្រូវបានរៀបចំឡើងដោយអនុលោមទៅតាមស្តង់ដារគណនេយ្យអន្តរជាតិ នៃ កម្ពុជា លេខ៣៤ ស្តីពី របាយការណ៍ហិរញ្ញវត្ថុបណ្តោះអាសន្ន (“CIAS ៣៤”)។ ក.ស.ស បានរៀបចំ ព័ត៌មានហិរញ្ញវត្ថុសង្ខេបបណ្តោះអាសន្ន ដោយផ្អែកលើមូលដ្ឋានដែល ក.ស.ស នឹងបន្តប្រតិបត្តិការជា និរន្តរភាព។ ក្រុមប្រឹក្សាភិបាលសន្មតថា មិនមានភាពមិនប្រាកដប្រជា ជាសារវន្តណាមួយ ដែលនាំ ឲ្យមានការសង្ស័យលើការសន្មតរបស់ក្រុមប្រឹក្សាភិបាលនោះទេ។ ក្រុមប្រឹក្សាភិបាលធ្វើការ វិនិច្ឆ័យថាមានការរំពឹងទុកសមស្របដែល ក.ស.ស មានធនធានគ្រប់គ្រាន់សម្រាប់ប្រតិបត្តិការ នាពេលអនាគត និងមិនតិចជាង១២ខែ គិតពីការិយបរិច្ឆេទបញ្ចប់ នៃរបាយការណ៍។

ព័ត៌មានហិរញ្ញវត្ថុសង្ខេបបណ្តោះអាសន្ននេះ មិនរួមបញ្ចូលនូវរាល់ព័ត៌មាន និងកំណត់សម្គាល់ដែល បានតម្រូវនៅក្នុងរបាយការណ៍ហិរញ្ញវត្ថុប្រចាំឆ្នាំទេ និងត្រូវបានអានភ្ជាប់ជាមួយនឹងរបាយការណ៍ ហិរញ្ញវត្ថុប្រចាំឆ្នាំរបស់ ក.ស.ស សម្រាប់ការិយបរិច្ឆេទបញ្ចប់ថ្ងៃទី៣១ ខែធ្នូ ឆ្នាំ២០២៣ ដែល ត្រូវបានរៀបចំឡើង ដោយអនុលោមទៅតាមស្តង់ដាររបាយការណ៍ហិរញ្ញវត្ថុអន្តរជាតិ នៃកម្ពុជា (“CIFRSs”)។

២.២ ស្តង់ដារគណនេយ្យថ្មី ការបកស្រាយ និងការធ្វើវិសោធនកម្ម ដែលបានអនុវត្តដោយ ក.ស.ស

គោលការណ៍គណនេយ្យសំខាន់ៗ ដែលបានប្រើក្នុងការរៀបចំព័ត៌មានហិរញ្ញវត្ថុសង្ខេបបណ្តោះ ពេលនេះ គឺដូចទៅនឹងគោលការណ៍គណនេយ្យសំខាន់ៗ ដែលបានប្រើក្នុងការរៀបចំរបាយការណ៍ ហិរញ្ញវត្ថុប្រចាំឆ្នាំរបស់ ក.ស.ស នាថ្ងៃទី៣១ ខែធ្នូ ឆ្នាំ២០២៣ សម្រាប់ការិយបរិច្ឆេទបញ្ចប់ លើកលែងស្តង់ដារគណនេយ្យថ្មី ដែលនឹងមានប្រសិទ្ធភាពនាថ្ងៃទី១ ខែមករា ឆ្នាំ២០២៤។ ក.ស.ស មិនទាន់បានអនុវត្តមុនពេលកំណត់លើស្តង់ដារ ការបកស្រាយ ឬវិសោធនកម្មណាមួយ ដែលត្រូវបាន បោះផ្សាយ តែមិនទាន់មានប្រសិទ្ធភាពទេ។

ស្តង់ដារគណនេយ្យដែលបានធ្វើវិសោធនកម្មជាច្រើន នឹងអនុវត្តលើកទីមួយនៅក្នុងឆ្នាំ២០២៤ តែ មិនប៉ះពាល់ដល់របាយការណ៍ហិរញ្ញវត្ថុសង្ខេបបណ្តោះអាសន្នរបស់ ក.ស.ស។

៣. ការវិនិច្ឆ័យ ការប៉ាន់ស្មាន និងការសន្មតរបស់គណៈគ្រប់គ្រង

ការរៀបចំព័ត៌មានហិរញ្ញវត្ថុសង្ខេបបណ្តោះអាសន្ន តម្រូវឲ្យគណៈគ្រប់គ្រងធ្វើការវិនិច្ឆ័យ ការប៉ាន់ស្មាន និងការសន្មតដែលមានផលប៉ះពាល់ដល់ការអនុវត្តគោលការណ៍គណនេយ្យ និងចំនួនដែលបាន រាយការណ៍របស់ទ្រព្យសកម្ម បំណុល ចំណូល និងចំណាយ។ លទ្ធផលជាក់ស្តែងអាចនឹងខុសពី ការប៉ាន់ស្មានទាំងនេះ។

ក្នុងការរៀបចំព័ត៌មានហិរញ្ញវត្ថុសង្ខេបបណ្តោះអាសន្ន ការវិនិច្ឆ័យសំខាន់ៗដែលគណៈគ្រប់គ្រងបានធ្វើ ឡើងក្នុងការអនុវត្តគោលការណ៍គណនេយ្យរបស់ ក.ស.ស និងប្រភពសំខាន់ៗនៃភាពមិនប្រាកដ ប្រជានៃការប៉ាន់ស្មាន គឺដូចគ្នាទៅនឹងការវិនិច្ឆ័យដែលបានអនុវត្តនៅក្នុងរបាយការណ៍ហិរញ្ញវត្ថុ ដែលបានធ្វើសវនកម្មសម្រាប់ការិយបរិច្ឆេទបញ្ចប់ថ្ងៃទី៣១ ខែធ្នូ ឆ្នាំ២០២៣។

កំណត់សម្គាល់ផែនការស្របច្រកសីហនុ

កំណត់សម្គាល់លើព័ត៌មានហិរញ្ញវត្ថុសង្ខេបចន្លោះពេល (តពីទំព័រមុន)
សម្រាប់ការិយបរិច្ឆេទបីខែ និងប្រាំបួនខែបញ្ចប់ថ្ងៃទី៣០ ខែកញ្ញា ឆ្នាំ២០២៤

៤. ការគ្រប់គ្រងហានិភ័យហិរញ្ញវត្ថុ

៤.១ កត្តាហានិភ័យហិរញ្ញវត្ថុ

ក.ស.ស ត្រូវប្រឈមមុខនឹងហានិភ័យផ្សេងៗដូចជា៖ ហានិភ័យទីផ្សារ (រួមមាន ហានិភ័យការប្តូរ រូបិយប័ណ្ណ និងហានិភ័យអត្រាការប្រាក់) ហានិភ័យឥណទាន និងហានិភ័យសាច់ប្រាក់ងាយស្រួល។ ការរៀបចំព័ត៌មានហិរញ្ញវត្ថុសង្ខេបចន្លោះពេល មិនតម្រូវឱ្យមបញ្ចូលនូវព័ត៌មាន និងការលាតត្រដាងហានិភ័យហិរញ្ញវត្ថុទាំងអស់ដូចការរៀបចំរបាយការណ៍ហិរញ្ញវត្ថុប្រចាំឆ្នាំទេ ហើយគួរអានភ្ជាប់ជាមួយនឹងរបាយការណ៍ហិរញ្ញវត្ថុដែលបានធ្វើសវនកម្មរបស់ ក.ស.ស សម្រាប់ការិយបរិច្ឆេទបញ្ចប់ថ្ងៃទី៣១ ខែធ្នូ ឆ្នាំ២០២៣។

៤.២ តម្លៃសមស្របរបស់ទ្រព្យសកម្មហិរញ្ញវត្ថុ និងបំណុលហិរញ្ញវត្ថុវាស់វែងតាមរំលស់ថ្លៃដើម

វិធីសាស្ត្រ និងការសន្មត ដែលបានប្រើក្នុងការប៉ាន់ស្មានតម្លៃសមស្របនៃឧបករណ៍ហិរញ្ញវត្ថុ មានដូចខាងក្រោម៖

- (ក) សាច់ប្រាក់ និងសាច់ប្រាក់សមមូល និងប្រាក់បញ្ញើនៅធនាគាររយៈពេលខ្លី - តម្លៃយោងនៃគណនីទាំងនេះ មានតម្លៃប្រហាក់ប្រហែលនឹងតម្លៃសមស្រប ដោយសារវាមានរយៈពេលខ្លី។
- (ខ) គណនីអតិថិជន និងគណនីត្រូវទទួលផ្សេងៗ - តម្លៃយោងដកសំវិធានធនលើអ៊ីមតែមិនមានតម្លៃប្រហាក់ប្រហែលនឹងតម្លៃសមស្រប ដោយសារគណនីទាំងនេះស្ថិតនៅក្រោមលក្ខខណ្ឌឥណទានធម្មតា និងមានរយៈពេលខ្លី។
- (គ) គណនីអ្នកផ្គត់ផ្គង់ និងគណនីត្រូវទូទាត់ផ្សេងៗ - តម្លៃយោងនៃគណនីអ្នកផ្គត់ផ្គង់ និងគណនីត្រូវទូទាត់ផ្សេងៗ គឺត្រូវបានចាត់ទុកថាមានតម្លៃដូចគ្នាជាមួយតម្លៃសមស្រប ដោយសារគណនីទាំងនេះមានរយៈពេលខ្លី។
- (ឃ) ឥណទាន និងប្រាក់កម្ចី - តម្លៃសមស្របនៃឥណទាន និងប្រាក់កម្ចី ត្រូវបានប៉ាន់ស្មានដោយធ្វើអប្បហារលើលំហូរសាច់ប្រាក់ចេញក្នុងកិច្ចសន្យាពេលអនាគត ដោយប្រើអត្រាប្រាក់កម្ចីនាពេលបច្ចុប្បន្ន។

ក្នុងអំឡុងការិយបរិច្ឆេទ ក.ស.ស មិនបានផ្លាស់ប្តូរវិធីសាស្ត្រ និងការសន្មត ដែលត្រូវបានប្រើប្រាស់ដើម្បីប៉ាន់ស្មានតម្លៃសមស្របនៃឧបករណ៍ហិរញ្ញវត្ថុទេ ហើយក៏មិនមានការផ្ទេរនៅក្នុងឋានានុក្រមនៃតម្លៃសមស្របដែរ។

៥. ព័ត៌មានប្រតិបត្តិការតាមផ្នែក

ក.ស.ស មានការរាយការណ៍តាមផ្នែកដែលមាននូវសេវារបស់កំពង់ផែដូចខាងក្រោម៖

- ការលើកដាក់ពីនាវា
- ការលើកដាក់លើទីលាន (LO-LO)
- សេវាកម្មដៃ
- ការរក្សាទុកកុងតឺន័រ។

កំណត់សម្គាល់ស្រុកព្រះសីហនុ

កំណត់សម្គាល់លើព័ត៌មានហិរញ្ញវត្ថុសង្ខេបបណ្តោះអាសន្ន (តពីទំព័រមុន)

សម្រាប់ការិយបរិច្ឆេទថ្ងៃទី០១ ខែ ប្រាំបួន ខែ បញ្ចប់ថ្ងៃទី៣០ ខែ កញ្ញា ឆ្នាំ២០២៤

៥. ព័ត៌មានប្រតិបត្តិការតាមផ្នែក (តពីទំព័រមុន)

មិនមានប្រតិបត្តិការតាមផ្នែក ដែលត្រូវបានប្រមូលផ្តុំដើម្បីបង្កើតជាផ្នែកអាជីវកម្មប្រតិបត្តិការតាម ផ្នែកដែលអាចរាយការណ៍បានខាងលើ។

ប្រធានអ្នកសម្រេចចិត្តផ្នែកប្រតិបត្តិការ ("CODM") (ក្រុមគណៈគ្រប់គ្រង) ពិនិត្យរបាយការណ៍ គ្រប់គ្រងផ្ទៃក្នុង ដែលបានរាយការណ៍អំពីលទ្ធផល នៃសេវាតាមផ្នែករបស់កំពង់ផែទាំងមូល ដើម្បី វាយតម្លៃអំពីលទ្ធផល និងការបែងចែកធនធាន។ ក្រុមគណៈគ្រប់គ្រងវាយតម្លៃអំពីលទ្ធផលនៃ ប្រតិបត្តិការតាមផ្នែក ដោយផ្អែកលើការវាស់វែងចំណូលដុល (កំណត់សម្គាល់លេខ ១៧)។ ក្រុម គណៈគ្រប់គ្រងក៏ពិនិត្យឡើងវិញលើចំណេញមុនគិតពន្ធ និងចំណេញសុទ្ធទាំងមូល ធៀបនឹង ការិយបរិច្ឆេទមុនៗ។ លើសពីនេះ ក.ស.ស ក៏មានការវិនិយោគទ្រព្យសកម្មនៅតំបន់សេដ្ឋកិច្ច ពិសេស និងទីតាំងផ្សេងៗទៀត ដែលមានប្រតិបត្តិការជាភាគីម្ចាស់ទ្រព្យជួល និងទទួលបាន ចំណូលពីការជួលផងដែរ (កំណត់សម្គាល់លេខ ៧)។

ប្រាក់ចំណូលសំខាន់របស់ក.ស.ស ទទួលបានមកពីអតិថិជនខាងក្រៅ។ ក.ស.ស មានទីតាំងស្ថិត នៅក្នុងខេត្តព្រះសីហនុ ហើយប្រាក់ចំណូលភាគច្រើន មានប្រភពចេញពីខេត្តព្រះសីហនុ និងតំបន់ ជុំវិញ។

ចំណូល ចំនួន ៣៤.២២៣.០០៩ ពាន់រៀល និង ៨៨.០៧០.៧១៧ ពាន់រៀល ត្រូវបានទទួលពី អតិថិជនធំៗរបស់ ក.ស.ស ដែលរួមចំណែកយ៉ាងហោចណាស់ ១០ភាគរយ នៃចំណូលតាមផ្នែក ដែលបានរាយការណ៍សរុបសម្រាប់ការិយបរិច្ឆេទថ្ងៃទី០១ ខែ ប្រាំបួន ខែ បញ្ចប់ថ្ងៃទី៣០ ខែ កញ្ញា ឆ្នាំ២០២៤ (រៀងគ្នា)។

ប្រតិបត្តិការតាមរដូវកាល

ផ្នែក 'សេវាកម្មកំពង់ផែ' គឺពឹងផ្អែកជាចម្បងលើកម្រិតនៃការនាំចូល និងនាំចេញទំនិញឆ្លងកាត់ ដែលត្រូវបានជះឥទ្ធិពលដោយផ្ទាល់ ដោយតម្រូវការរបស់អតិថិជនចុងក្រោយសម្រាប់ទំនិញ។ ដោយសារលក្ខណៈតាមរដូវកាលនៃផ្នែកនេះ ប្រាក់ចំណូលដែលនឹងខ្ពស់ជាងមុនជាធម្មតាត្រូវ បានរំពឹងទុកនៅក្នុងឆមាសទីពីរនៃឆ្នាំ។ ចំណូលខ្ពស់ក្នុងអំឡុងពេល ខែកក្កដា ដល់ ខែវិច្ឆិកា ភាគច្រើនបណ្តាលមកពីការកើនឡើងនៃកម្រិតទំនិញឆ្លងកាត់ ដោយសារតែតម្រូវការ និង ឥរិយាបថចំណាយរបស់អតិថិជន ក្នុងអំឡុងរដូវកាលវិស្សមកាល។

កំពង់ផែស្វយ័តក្រុងព្រះសីហនុ

កំណត់សម្គាល់លើព័ត៌មានហិរញ្ញវត្ថុសង្ខេបបណ្តោះអាសន្ន (តំបន់ព័រមុន)
សម្រាប់ការិយបរិច្ឆេទបីខែ និងប្រាំបួនខែបញ្ចប់ថ្ងៃទី៣០ ខែកញ្ញា ឆ្នាំ២០២៤

៦. ទ្រព្យ និងបរិក្ខារ

២០២៤ (មិនបានធ្វើសវនកម្ម)

	ដីធ្លី	ការកែលម្អដីធ្លី	អគារ*	បរិក្ខារ បច្ចេកទេស	គ្រឿងសង្ហារឹម និងគ្រឿងបំពាក់	កុំព្យូទ័រ និងបរិក្ខារ ការិយាល័យ	យានយន្ត	បរិក្ខារ កំពង់ផែសមុទ្រ*	ប៉ាណែល	សំណង់កំពុង សាងសង់	សរុប
	ពាន់រៀល	ពាន់រៀល	ពាន់រៀល	ពាន់រៀល	ពាន់រៀល	ពាន់រៀល	ពាន់រៀល	ពាន់រៀល	ពាន់រៀល	ពាន់រៀល	ពាន់រៀល
ថ្លៃដើម											
នាថ្ងៃទី១ ខែមករា ឆ្នាំ២០២៤ (បានធ្វើសវនកម្ម)	២៩៦.៧៣៥.៤០៩	៦៣.៣៥០.៥៤០	៣៥៧.៣៤៣.៤៩០	៤២.៥៩៨.៧៣០	២.៧៧៧.៥២៦	៤.១២៥.៣០៤	៨២.២៨១.៤០៩	៣៣១.៣៨៣.៨៦៤	១.១១៦.៤៥៥	១១៩.៥៤៤.៨៣១	១.៣០៥.២៩៨.៣៦២
ការទិញបន្ថែម	៤.៦៩៧.២៧៣	១.០៥៧.២៣៣	៥២៩.៤៥៩	៧.១៨២.១៧៩	៣៧៤.៨៣០	១.៤០៣.៨៣០	១៣.៦៩៩.៣៧១	២៧.៩៥៩.៦១១	៧១.៨៩០	៦៥.៦១២.៤៥៨	១២២.៥៨៤.៥៣៤
ការផ្ទេរ	-	៩.៥១៥.០៩៦	២៨.៩៦២.០៣១	៨.៣៥៨.៧០២	-	-	-	៦១.២៩០.៦៧៥	-	(១០៨.១២៦.៥០៤)	-
នាថ្ងៃទី៣០ ខែកញ្ញា ឆ្នាំ២០២៤	៣០១.៤៣២.៦៨២	៧៣.៤៦២.៨៦៩	៣៨៦.៨៣៥.៥៥០	៥៨.១៣៩.៦១១	៣.១៥២.៣៥៦	៥.៥២៩.១៣៤	៩៥.៩៨០.៧៨០	៤២០.៦៧៤.១៥០	១.១៨៨.៣៤៥	៧៧.០៧១.១៨៥	១.៤២៧.៤៨២.៤៩៦
រំលស់បង្ក											
នាថ្ងៃទី១ ខែមករា ឆ្នាំ២០២៤ (បានធ្វើសវនកម្ម)	-	(១៣.២៤៩.៦៦៤)	(៥៩.៨៨០.៥៧៤)	(២២.២៤៩.៦៩៩)	(១.៧៥១.៨២១)	(៦.១៥២.៤៧៧)	(២២.៤៥៨.៦០៩)	(៤៤.៦៥៣.៤៥៦)	(១.០៥៥.៧៣៦)	-	(២១១.៤៥២.០៤០)
រំលស់	-	(២.៦៥៥.៩៤៤)	(៨.១៣៦.១១២)	(៣.៨៦៤.១១២)	(៤០៧.៧១០)	(១.១៨១.៦៨៣)	(៤.៩៦២.៤៨៦)	(១៤.១៨៤.០៦៩)	(១៦.៣៩៦)	-	(៣៥.៤០៨.៥៥២)
នាថ្ងៃទី៣០ ខែកញ្ញា ឆ្នាំ២០២៤	-	(១៥.៩០៥.៦០៨)	(៦៨.០១៦.៦៨៦)	(២៦.១១៣.៨១១)	(២.១៥៩.៥៣១)	(៧.៣៣៤.១៦០)	(២៧.៤២១.០៩៥)	(៥៨.៨៣៧.៥២៥)	(១.០៧២.១៣២)	-	(២៤៧.២៦០.៥៩២)
កម្រៃក្នុងបញ្ជីសុទ្ធ											
នាថ្ងៃទី៣០ ខែកញ្ញា ឆ្នាំ២០២៤	៣០១.៤៣២.៦៨២	៥៧.៨០៧.២៦៥	៣១៨.៨១៨.៨៦៤	៣៥.០២៥.៤០០	៩៩២.៨២៥	២.៣៤៤.៩៧៤	៦៨.០៥៩.៦៨៥	៣៦១.៧៤៦.៦២៥	១១៦.២៧៣	៧៧.០៧១.១៨៥	១.១៨០.២២២.៣០៤

កំណត់សម្គាល់របស់ក្រុមហ៊ុនស៊ីហានូ

កំណត់សម្គាល់លើព័ត៌មានហិរញ្ញវត្ថុសង្ខេបបណ្តោះអាសន្ន (ត្រីមាស) សម្រាប់ការិយបរិច្ឆេទបីខែ និងប្រាំបួនខែបញ្ចប់ថ្ងៃទី៣០ ខែកញ្ញា ឆ្នាំ២០២៤

៦. ទ្រព្យ និងបរិក្ខារ (ត្រីមាស)

២០២៣ (បានធ្វើសវនកម្ម)

	ដីធ្លី	ការកែលម្អដីធ្លី	អគារ*	បរិក្ខារ បច្ចេកទេស	គ្រឿងសង្ហារឹម និងគ្រឿងបំពាក់	កុំព្យូទ័រ និងបរិក្ខារ ការិយាល័យ	យានយន្ត	បរិក្ខារ កំពង់ផែសមុទ្រ*	ប៉ាឡែត	សំណង់កំពុង សាងសង់	សរុប
	ពាន់រៀល	ពាន់រៀល	ពាន់រៀល	ពាន់រៀល	ពាន់រៀល	ពាន់រៀល	ពាន់រៀល	ពាន់រៀល	ពាន់រៀល	ពាន់រៀល	ពាន់រៀល
ថ្លៃដើម											
នាថ្ងៃទី១ ខែមករា ឆ្នាំ២០២៣	២៩៦.៧៣៥.៤០៩	៦០.៣៦៨.២២៨	៣៤៩.២៥៨.០៥៨	៣៩.៧៤២.៣១៧	២.៨៥៧.១០៩	១៣.១៨៧.២៧៨	៦០.៣០៨.៥៩៤	២៧៧.៥៥៤.៣៧៧	១.១១៦.៤៥៥	៤១.៤៤៥.៩៣៨	១.១៤២.៥៧៤.១៦៣
ការទិញបន្ថែម*	-	២.៩៨២.៣១២	៨.០៨៥.៨៣២	២.៨៥៦.៤១៣	៨៦១.៣២៤	៩៣៨.៦៨៦	២១.៩៧២.៤១៥	៥៣.៨២៩.៤៨៧	-	៧៨.១៣៨.៨៩៣	១៦៩.៦៦៥.៧៦២
ការលុបចោល	-	-	-	-	(៩៤០.៩០៧)	(៦.០០០.៦៥៦)	-	-	-	-	(៦.៩៤១.៥៦៣)
នាថ្ងៃទី៣១ ខែធ្នូ ឆ្នាំ២០២៣	២៩៦.៧៣៥.៤០៩	៦៣.៣៥០.៥៤០	៣៥៧.៣៤៣.៨៩០	៤២.៥៩៨.៧៣០	២.៧៧៧.៥២៦	៨.១២៥.៣០៨	៨២.២៨១.០០៩	៣៣១.៣៨៣.៨៦៤	១.១១៦.៤៥៥	១១៩.៥៧៤.៨៣១	១.៣០៥.២៩៨.៣៦២
រំលស់បង្ក											
នាថ្ងៃទី១ ខែមករា ឆ្នាំ២០២៣	-	(១០.២៤៤.៨៤៨)	(៤៩.៦៣៣.១៣៩)	(១៧.៩៣០.០២៤)	(២.២៣៣.៧២០)	(១០.៤៥៤.៩៦៥)	(១៧.១៩២.២៩១)	(៧០.០៩៥.៥៦៨)	(១.០៣៦.៩១៧)	-	(១៧៨.៨៦១.៣៨២)
រំលស់	-	(២.៩៦៤.៨១០)	(១០.២៤៧.៤៣៥)	(៤.៣១៩.៦៧៥)	(៤៥៩.០០៨)	(១.៦៩៦.៨២២)	(៥.៦៦៦.៣១៨)	(១៤.៥៥៧.៩៨៨)	(១៨.៨១៩)	-	(៣៩.៩៣០.៨៧៥)
ការលុបចោល	-	-	-	-	៩៤០.៩០៧	៥.៩៩៩.៣១០	-	-	-	-	៦.៩៤១.៥៦៣
នាថ្ងៃទី៣១ ខែធ្នូ ឆ្នាំ២០២៣	-	(១៣.២០៩.៦៥៨)	(៥៩.៨៨០.៥៧៤)	(២២.២៤៩.៧០៤)	(១.៧៥១.៨២១)	(៦.០៥៦.៤៧៧)	(២២.៨៥៨.៦០៩)	(៨៤.៦៥៣.៥៥៦)	(១.០៥៥.៧៣៦)	-	(២១១.៨៤៦.០៤០)
កម្រៃក្នុងបញ្ជីសុទ្ធ											
នាថ្ងៃទី៣១ ខែធ្នូ ឆ្នាំ២០២៣	២៩៦.៧៣៥.៤០៩	៥០.១០០.៨៨២	២៩៧.៤៦៣.៣១៦	២០.៣៤៩.០២៦	១.០២៥.៧០៥	១.៩៦៨.៨៣១	៥៩.៤២២.៤០០	២៤៦.៧៣០.៤០៨	៦១.១១៩	១១៩.៥៧៤.៨៣១	១.០៩៣.៧៤៦.៣២២

*អគារ និងបរិក្ខារកំពង់ផែសមុទ្រ រួមមានស្ថានីយដីកំទំនិញកុងតឺន័រ និងគ្រឿងចក្រលើកដាក់ចល័តនៅតែមិនមានចំនួន ៥.១៥៦.៣៣៩ ពាន់រៀល និង ៤៥.៦៤៥.៧៧៣ ពាន់រៀល (រៀងគ្នា) ដែលទទួលបានសម្បទានពីក្រសួងកសិកម្ម រុក្ខាប្រមាញ់ និងនេសាទ ក្នុងឆ្នាំ២០២៣ (យោងតាម កំណត់សម្គាល់លេខ ១៦)។

កំណត់សម្គាល់របស់ក្រុមហ៊ុនស៊ីហានូ

កំណត់សម្គាល់លើព័ត៌មានហិរញ្ញវត្ថុសង្ខេបបណ្តោះអាសន្ន (តពីទំព័រមុន)
សម្រាប់ការិយបរិច្ឆេទបីខែ និងប្រាំបួនខែបញ្ចប់ថ្ងៃទី៣០ ខែកញ្ញា ឆ្នាំ២០២៤

៦. ទ្រព្យ និងបរិក្ខារ (តពីទំព័រមុន)

ការរៀបចំផ្គត់ផ្គង់ការទិញបន្ថែមជាសាច់ប្រាក់ និងមិនមែនជាសាច់ប្រាក់ (ការទិញទ្រព្យ និងបរិក្ខារ)
ដូចខាងក្រោម៖

	ការិយបរិច្ឆេទប្រាំបួនខែបញ្ចប់	
	ថ្ងៃទី៣០ ខែកញ្ញា ឆ្នាំ២០២៤	ថ្ងៃទី៣០ ខែកញ្ញា ឆ្នាំ២០២៣
	មិនបានធ្វើសវនកម្ម ពាន់រៀល	មិនបានធ្វើសវនកម្ម ពាន់រៀល
ការទិញបន្ថែមក្នុងគ្រា (សាច់ប្រាក់ និងមិនមែនជាសាច់ប្រាក់) (មិនរាប់បញ្ចូលចំណាយការប្រាក់លើប្រាក់កម្ចីដែលត្រូវបានធ្វើមូលធនកម្ម)	១២១.៨៦២.៩៩៧	៧៥.៦៤៩.០៤៧
សមទានព័ត៌មានរដ្ឋាភិបាល (កំណត់សម្គាល់លេខ ១៦)	-	(៥.១៥៦.៣៣៩)
កំណើនទឹកប្រាក់ត្រូវទូទាត់ទៅអ្នកផ្គត់ផ្គង់	(១៦.០៣៥.៥២៨)	(១១០.៤៥៥)
សាច់ប្រាក់បានប្រើប្រាស់ក្នុងការទិញទ្រព្យ និងបរិក្ខារ	១០៥.៨២៧.៤៦៩	៧០.៣៨២.២៥៣

ចំណាយការប្រាក់លើប្រាក់កម្ចី ដែលត្រូវបានធ្វើមូលធនកម្មលើទ្រព្យសកម្មដែលមានលក្ខណៈ
សម្បត្តិគ្រប់គ្រាន់ សម្រាប់ការិយបរិច្ឆេទប្រាំបួនខែបញ្ចប់ថ្ងៃទី៣០ ខែកញ្ញា ឆ្នាំ២០២៤ មានចំនួន
៧២១.៥៣៧ ពាន់រៀល (នាថ្ងៃទី៣០ ខែកញ្ញា ឆ្នាំ២០២៣៖ ១៤៥.២៧៥ ពាន់រៀល)។

៧. ទ្រព្យវិនិយោគ

២០២៤ (មិនបានធ្វើសវនកម្ម)

	ដីធ្លី ពាន់រៀល	អគារ និង ការកែលម្អដីធ្លី	សំណង់កំពុង សាងសង់	សរុប ពាន់រៀល
		ពាន់រៀល	ពាន់រៀល	
ថ្លៃដើម				
នាថ្ងៃទី១ ខែមករា ឆ្នាំ២០២៤ (បានធ្វើសវនកម្ម)	១២៣.៧៨០.៧២៣	១៦៩.៤២៥.១៦៧	១.៣៥៩.០៩១	២៩៤.៥៦៤.៩៨១
ការទិញបន្ថែម	៧៣៨.១៨២	១.២១៤.១៩៥	២.០៩៦.៨៤៥	៤.០៤៩.២២០
នាថ្ងៃទី៣០ ខែកញ្ញា ឆ្នាំ២០២៤	១២៤.៥១៨.៩០៥	១៧០.៦៣៩.៣៦២	៣.៤៥៥.៩៣៦	២៩៨.៦១៤.២០៣
លៃសំបង់				
នាថ្ងៃទី១ ខែមករា ឆ្នាំ២០២៤ (បានធ្វើសវនកម្ម)	-	(៤៩.២៩០.៤៨៤)	-	(៤៩.២៩០.៤៨៤)
លៃសំបង់	-	(២.៨៨៥.១៩១)	-	(២.៨៨៥.១៩១)
នាថ្ងៃទី៣០ ខែកញ្ញា ឆ្នាំ២០២៤	-	(៥២.១៧៥.៦៧៥)	-	(៥២.១៧៥.៦៧៥)
តម្លៃក្នុងបញ្ជីសុទ្ធ				
នាថ្ងៃទី៣០ ខែកញ្ញា ឆ្នាំ២០២៤	១២៤.៥១៨.៩០៥	១១៨.៤៦៣.៦៨៦	៣.៤៥៥.៩៣៦	២៩៤.៤៣៨.៥២៦

កំណត់សម្គាល់របស់ក្រុមហ៊ុនស៊ីហានូ

កំណត់សម្គាល់លើព័ត៌មានហិរញ្ញវត្ថុសង្ខេបចន្លោះពេល (តំបន់ព័រមុន)
សម្រាប់ការិយបរិច្ឆេទបីខែ និងប្រាំបួនខែបញ្ចប់ថ្ងៃទី៣០ ខែកញ្ញា ឆ្នាំ២០២៤

៧. ទ្រព្យវិនិយោគ (តំបន់ព័រមុន)

២០២៣ (បានធ្វើសវនកម្ម)

	ដីធ្លី ពាន់រៀល	អគារ និង ការកែលម្អដីធ្លី ពាន់រៀល	សំណង់កំពុង សាងសង់ ពាន់រៀល	សរុប ពាន់រៀល
ថ្លៃដើម				
នាថ្ងៃទី១ ខែមករា ឆ្នាំ២០២៣	១២២.៧១៥.៩៦៣	១៦៨.៧៧៤.៨៩៨	-	២៩១.៤៩០.៨៦១
ការទិញបន្ថែម	១.០៦៤.៧៦០	១.២៩៣.៧៤០	១.៣៥៩.០៩១	៣.៧១៧.៥៩១
ការលក់	-	(៦៤៣.៤៧១)	-	(៦៤៣.៤៧១)
នាថ្ងៃទី៣១ ខែធ្នូ ឆ្នាំ២០២៣	១២៣.៧៨០.៧២៣	១៦៩.៤២៥.១៦៧	១.៣៥៩.០៩១	២៩៤.៥៦៤.៩៨១
រំលស់បង្គរ				
នាថ្ងៃទី១ ខែមករា ឆ្នាំ២០២៣	-	(៤៣.១៩៤.១៥៦)	-	(៤៣.១៩៤.១៥៦)
រំលស់	-	(៦.៧៣៩.៧៩៩)	-	(៦.៧៣៩.៧៩៩)
ការលក់	-	៦៤៣.៤៧១	-	៦៤៣.៤៧១
នាថ្ងៃទី៣១ ខែធ្នូ ឆ្នាំ២០២៣	-	(៤៩.២៩០.៤៨៤)	-	(៤៩.២៩០.៤៨៤)
តម្លៃក្នុងបញ្ជីសុទ្ធ				
នាថ្ងៃទី៣១ ខែធ្នូ ឆ្នាំ២០២៣	១២៣.៧៨០.៧២៣	១២០.១៣៤.៦៨៣	១.៣៥៩.០៩១	២៤៥.២៧៤.៤៩៧

ការទិញទ្រព្យវិនិយោគជាសាច់ប្រាក់៖

	ការិយបរិច្ឆេទប្រាំបួនខែបញ្ចប់	
	ថ្ងៃទី៣០ ខែកញ្ញា ឆ្នាំ២០២៤	ថ្ងៃទី៣០ ខែកញ្ញា ឆ្នាំ២០២៣
	មិនបានធ្វើសវនកម្ម ពាន់រៀល	មិនបានធ្វើសវនកម្ម ពាន់រៀល
ការទិញក្នុងគ្រា (សាច់ប្រាក់ និងមិនមែនសាច់ប្រាក់)	៤.០៤៩.២២០	១.៩៤៣.៤៩៦
តំហាយទឹកប្រាក់ត្រូវទូទាត់ទៅអ្នកផ្គត់ផ្គង់	៨៨.៧៣០	-
សាច់ប្រាក់បានប្រើប្រាស់ក្នុងការទិញទ្រព្យវិនិយោគ	៤.១៣៧.៩៥០	១.៩៤៣.៤៩៦

ចំនួនទឹកប្រាក់ខាងក្រោមនេះ ត្រូវបានកត់ត្រានៅក្នុងរបាយការណ៍ប្រាក់ចំណេញពេញលេញសង្ខេបចន្លោះពេល ដែលពាក់ព័ន្ធលើអាជីវកម្មទ្រព្យវិនិយោគ៖

	ការិយបរិច្ឆេទបីខែបញ្ចប់		ការិយបរិច្ឆេទប្រាំបួនខែបញ្ចប់	
	ថ្ងៃទី៣០ ខែកញ្ញា ឆ្នាំ ២០២៤	ថ្ងៃទី៣០ ខែកញ្ញា ឆ្នាំ ២០២៣	ថ្ងៃទី៣០ ខែកញ្ញា ឆ្នាំ ២០២៤	ថ្ងៃទី៣០ ខែកញ្ញា ឆ្នាំ ២០២៣
	មិនបានធ្វើសវនកម្ម ពាន់រៀល	មិនបានធ្វើសវនកម្ម ពាន់រៀល	មិនបានធ្វើសវនកម្ម ពាន់រៀល	មិនបានធ្វើសវនកម្ម ពាន់រៀល
ចំណូលពីការជួល	៨៣៩.៩២២	៥៧៩.៤០៥	៣.០៤២.៩៩៩	១.៥៨៦.២៣៤
រំលស់	(៩៧២.៣៦៤)	(១.៦៨៨.៨៧៥)	(២.៨៨៥.១៩១)	(៥.០៤៩.១៣៤)
ចំណាយប្រតិបត្តិការផ្ទាល់ដែលកើត ចេញពីទ្រព្យវិនិយោគដែលបង្កើត				
ចំណូលពីការជួល	(៧៩០.៥៣៤)	(៨៤៥.២៩៩)	(២.៦៤៨.១៨៨)	(២.៣៥៦.៦៣១)

កំណត់សម្គាល់ផ្សេងៗទៀតសម្រាប់តារាងសង្ខេប

កំណត់សម្គាល់លើព័ត៌មានហិរញ្ញវត្ថុសង្ខេបបណ្តោះអាសន្ន (តំបន់ទំព័រមុន)
សម្រាប់ការិយបរិច្ឆេទបីខែ និងប្រាំបួនខែបញ្ចប់ថ្ងៃទី៣០ ខែកញ្ញា ឆ្នាំ២០២៤

៨. ទ្រព្យសកម្មអរូបី

	២០២៤	២០២៣
	មិនបានធ្វើសវនកម្ម ពាន់រៀល	បានធ្វើសវនកម្ម ពាន់រៀល
ផ្លែដើម		
នាថ្ងៃទី១ ខែមករា (បានធ្វើសវនកម្ម)	១១.៥៣៩.៣៨១	១១.៥៣៩.៣៨១
នាថ្ងៃទី៣០ ខែកញ្ញា/ថ្ងៃទី៣១ ខែធ្នូ	១១.៥៣៩.៣៨១	១១.៥៣៩.៣៨១
រំលស់បង្កើត		
នាថ្ងៃទី១ ខែមករា (បានធ្វើសវនកម្ម)	(៨.៧០១.៣៩៤)	(៧.៥២០.២៩០)
រំលស់	(៨៨៥.៨២៨)	(១.១៨១.១០៤)
នាថ្ងៃទី៣០ ខែកញ្ញា/ថ្ងៃទី៣១ ខែធ្នូ	(៩.៥៨៧.២២២)	(៨.៧០១.៣៩៤)
តម្លៃក្នុងបញ្ជីសុទ្ធ		
នាថ្ងៃទី៣០ ខែកញ្ញា/ថ្ងៃទី៣១ ខែធ្នូ	១.៩៥២.១៥៩	២.៨៣៧.៩៨៧

៩. សន្និធិ

	ថ្ងៃទី៣០ ខែកញ្ញា ឆ្នាំ២០២៤	ថ្ងៃទី៣១ ខែធ្នូ ឆ្នាំ២០២៣
	មិនបានធ្វើសវនកម្ម ពាន់រៀល	បានធ្វើសវនកម្ម ពាន់រៀល
សម្ភារៈផ្គត់ផ្គង់ប្រើប្រាស់	៣៥.០៨០.៩៨៥	៣០.៤៧១.៧២១
វត្ថុធាតុដើមរាយការណ៍	១.២៤៥.១៥៦	១.៧១២.៥២៤
ប្រេង និងប្រេងរំអិល	២.១៤៦.៦១៩	២.៣៧៥.៤៩០
	៣៨.៤៧២.៧៦០	៣៤.៥៥៩.៧៣៥
សំវិធានធនលើអ៊ុយកែរមិននៃសន្និធិ	(៩៥.៤០៤)	(៩៥.៤០៤)
	៣៨.៣៧៧.៣៥៦	៣៤.៤៦៤.៣៣១

កំណត់សម្គាល់របស់ក្រុមហ៊ុនស៊ីហានូ

កំណត់សម្គាល់លើព័ត៌មានហិរញ្ញវត្ថុសង្ខេបចន្លោះពេល (តំបន់ព័រមុន)
សម្រាប់ការិយបរិច្ឆេទបីខែ និងប្រាំបួនខែបញ្ចប់ថ្ងៃទី៣០ ខែកញ្ញា ឆ្នាំ២០២៤

១០. គណនីអតិថិជន និងគណនីត្រូវទទួលផ្សេងៗ

	ថ្ងៃទី៣០ ខែកញ្ញា ឆ្នាំ២០២៤	ថ្ងៃទី៣១ ខែធ្នូ ឆ្នាំ២០២៣
	មិនបានធ្វើសវនកម្ម ពាន់រៀល	បានធ្វើសវនកម្ម ពាន់រៀល
គណនីអតិថិជន	៤៣.១៣៨.១១៣	៤៣.៣០៥.២៧៨
សំវិធានធនលើការខាតបង់ឥណទានរំពឹងទុក (កំណត់សម្គាល់ ក)	(៧៩.៩៤១)	(១៤៥.៨៩៨)
គណនីអតិថិជនសុទ្ធ	៤៣.០៥៨.១៧២	៤៣.១៥៩.៣៨០
បុរេប្រទានឲ្យក្រសួងសាធារណការ និងដឹកជញ្ជូន (កំណត់សម្គាល់ ខ)	១.២២១.៣០៣	១.២២១.៣០៣
បុរេប្រទានទៅអ្នកផ្គត់ផ្គង់	៦៨.៦០២.១៦៦	៣.៦០៦.៥៣១
ចំណាយបង់មុន	៨៥.៧៤៧	៨៥.៩០៣
គណនីត្រូវទទួលផ្សេងៗ	៦៩.៩០៩.២១៦	៤.៩១៣.៧៣៧
	១១២.៩៦៧.៣៨៨	៤៨.០៧៣.១១៧

អតិថិជនរបស់ ក.ស.ស មានភ្នាក់ងារដឹកជញ្ជូនក្នុងស្រុក និងអន្តរជាតិ។ គណនីអតិថិជន គឺជាគណនីមានរយៈពេលខ្លី។

(ក) បម្រែបម្រួលសំវិធានធនលើការខាតបង់ឥណទានរំពឹងទុក របស់គណនីអតិថិជនមានដូចខាងក្រោម៖

	២០២៤	២០២៣
	មិនបានធ្វើសវនកម្ម ពាន់រៀល	បានធ្វើសវនកម្ម ពាន់រៀល
នាថ្ងៃទី១ ខែមករា (បានធ្វើសវនកម្ម)	១៤៥.៨៩៨	២៣២.៩៥០
បញ្ជ្រាស់ក្នុងគ្រា/ឆ្នាំ	(៦៥.៩៥៧)	(៨៧.០៥២)
នាថ្ងៃទី៣០ ខែកញ្ញា/ថ្ងៃទី៣១ ខែធ្នូ	៧៩.៩៤១	១៤៥.៨៩៨

(ខ) គណនីនេះជាសមតុល្យបុរេប្រទានសាច់ប្រាក់ ទៅក្រសួងសាធារណការ និងដឹកជញ្ជូន ដែលមានចំនួន ១.២២១.៣០៣ ពាន់រៀល ដោយយោងទៅតាមលិខិតចុះថ្ងៃទី១៤ ខែសីហា ឆ្នាំ២០១៨។ បុរេប្រទានសាច់ប្រាក់នេះត្រូវបានប្រើប្រាស់សម្រាប់ការសាងសង់អគារការិយាល័យរបស់ក្រសួងសាធារណការ និងដឹកជញ្ជូន។ រយៈពេលនៃការទូទាត់សងមិនត្រូវបានបញ្ជាក់។ សាច់ប្រាក់បុរេប្រទាន ទៅក្រសួងសាធារណការ និងដឹកជញ្ជូននៅមិនទាន់សងនៅឡើយគិតត្រឹមថ្ងៃនៃរបាយការណ៍នេះ។

ក្នុងឆ្នាំ២០២២ បុរេប្រទានសាច់ប្រាក់បន្ថែមចំនួន ៦ ពាន់លានរៀលត្រូវបានផ្តល់ទៅក្រសួងសាធារណការ និងដឹកជញ្ជូនដើម្បីប្រើប្រាស់សម្រាប់ការសាងសង់ផ្លូវ ដោយយោងទៅលិខិតស្នើសុំចុះថ្ងៃទី១៨ ខែមករា ឆ្នាំ២០២២។ នៅថ្ងៃទី១៤ ខែមីនា និងថ្ងៃទី១៥ ខែកញ្ញា ឆ្នាំ២០២៣ ក្រសួងសាធារណការ និងដឹកជញ្ជូនបានសង ៥ ពាន់លានរៀល និង ១ ពាន់លានរៀល ដល់ ក.ស.ស (រៀងគ្នា) (យោងទៅកំណត់សម្គាល់លេខ ២៥)។

កំណត់សម្គាល់ផែនការស្រុកព្រះសីហនុ

កំណត់សម្គាល់លើព័ត៌មានហិរញ្ញវត្ថុសង្ខេបបណ្តោះអាសន្ន (តពីទំព័រមុន)
សម្រាប់ការិយបរិច្ឆេទបីខែ និងប្រាំបួនខែបញ្ចប់ថ្ងៃទី៣០ ខែកញ្ញា ឆ្នាំ២០២៤

១១. ទ្រព្យសកម្មចាត់ថ្នាក់ជាទ្រព្យសម្រាប់លក់

នៅថ្ងៃទី១០ ខែវិច្ឆិកា ឆ្នាំ២០២១ ក.ស.ស បានចុះហត្ថលេខាលើកិច្ចព្រមព្រៀងជាមួយអតិថិជន ដើម្បីលក់ដីមួយកន្លែង (ទំហំ ១៣០ ហិកតា) មានទីតាំងស្ថិតនៅឃុំបិតត្រាង ដែលដីនេះត្រូវបាន ទិញក្នុងគោលបំណងដើម្បីទុកចំណេញ។ តម្លៃក្នុងកិច្ចសន្យាសរុបមានចំនួន ២៦ លានដុល្លារអាមេរិក ឬ ១០៥.៣០០ លានរៀល ដែលមានតម្លៃ ២០ ដុល្លារអាមេរិក ឬ ៨១.០០០ រៀលក្នុងមួយម៉ែត្រការ៉េ។ ក.ស.ស បានទទួលទឹកប្រាក់ចំនួន ២ លានដុល្លារអាមេរិក ជាប្រាក់កក់នៅថ្ងៃចុះកិច្ចសន្យា ហើយ អ្នកទិញនឹងទូទាត់ប្រាក់ដែលនៅសល់នៅពេលបញ្ចប់ការផ្ទេរ។ ទំហំដីដែលបានផ្លាស់ប្តូរ ដោយ ផ្អែកលើការធានា ជាផ្នែកមួយនៃ ដំណើរការផ្ទេរកម្មសិទ្ធិ ដោយក្រសួងរៀបចំដែនដី នគរូបនីយកម្ម និងសំណង់។ អ្នកទិញនឹងទូទាត់តាមទំហំដីដែលបានបញ្ជាក់ក្នុងប្លង់ជាក់ស្តែងក្នុងតម្លៃ ២០ ដុល្លារ អាមេរិក ឬ ៨១ ពាន់រៀល ក្នុងមួយម៉ែត្រការ៉េ។ ពីពេលនោះមក ទ្រព្យសកម្មនោះត្រូវបានចាត់ថ្នាក់ និងបង្ហាញជាទ្រព្យសកម្មចាត់ថ្នាក់ជាទ្រព្យសម្រាប់លក់។

នៅខែមករា ឆ្នាំ២០២៣ ដំណើរការនៃការផ្ទេរប្លង់រឹង ត្រូវបានបញ្ចប់។ ទំហំដី ដែលបានបញ្ជាក់ គឺ ១.៣០៩.២៧៥ ម៉ែត្រការ៉េ ដែលយោងទៅតាមប្លង់រឹងដែលចេញដោយក្រសួងរៀបចំ ដែនដីនគរូបនីយកម្ម និងសំណង់។ តម្លៃកិច្ចសន្យា ដែលនៅសល់ត្រូវបានទូទាត់ និងទទួលនៅ ខែកុម្ភៈ ឆ្នាំ២០២៣។ ប្រាក់ចំណេញទទួលបានពីការលក់ចំនួន ៨៥.៨១៥.៩៩៧ ពាន់រៀល ត្រូវបាន ទទួលស្គាល់នៅក្នុងប្រាក់ចំណេញផ្សេងៗ - ប្រាក់ចំណេញ ឬ ខាតសុទ្ធក្នុងគ្រា។

កំណត់ផែស្រុយត្រូវព្រះសីហនុ

កំណត់សម្គាល់លើព័ត៌មានហិរញ្ញវត្ថុសង្ខេបចន្លោះពេល (តពីទំព័រមុន)
សម្រាប់ការិយបរិច្ឆេទបីខែ និងប្រាំបួនខែបញ្ចប់ថ្ងៃទី៣០ ខែកញ្ញា ឆ្នាំ២០២៤

១២. ដើមទុនបោះផ្សាយ និងបុព្វលាភភាគហ៊ុន

	ភាគហ៊ុនប្រភេទ "ក" (*)		ភាគហ៊ុនប្រភេទ "ខ" (**)		ភាគហ៊ុនប្រភេទ "គ" (**)		ដើមទុន		បុព្វលាភភាគហ៊ុន	សរុប
	ចំនួនភាគហ៊ុន	ពាន់រៀល	ចំនួនភាគហ៊ុន	ពាន់រៀល	ចំនួនភាគហ៊ុន	ពាន់រៀល	ចំនួនភាគហ៊ុន	ពាន់រៀល	ពាន់រៀល	ពាន់រៀល
នាថ្ងៃទី៣០ ខែកញ្ញា ឆ្នាំ២០២៤ (មិនបានធ្វើសវនកម្ម)	<u>៣៦៤.៥៣០.៨៦១</u>	<u>៣៦៤.៥៣០.៨៦១</u>	<u>៦៤.៣២៨.៩៧៥</u>	<u>៦៤.៣២៨.៩៧៥</u>	<u>២១.៤៤២.៩៩២</u>	<u>២១.៤៤២.៩៩២</u>	<u>៤៥០.៣០២.៨២៨</u>	<u>៤៥០.៣០២.៨២៨</u>	<u>៦៧.៧១៥.២៣៥</u>	<u>៥១៨.០១៨.០៦៣</u>
នាថ្ងៃទី៣១ ខែធ្នូ ឆ្នាំ២០២៣ (បានធ្វើសវនកម្ម)	<u>៣៦៤.៥៣០.៨៦១</u>	<u>៣៦៤.៥៣០.៨៦១</u>	<u>៦៤.៣២៨.៩៧៥</u>	<u>៦៤.៣២៨.៩៧៥</u>	<u>២១.៤៤២.៩៩២</u>	<u>២១.៤៤២.៩៩២</u>	<u>៤៥០.៣០២.៨២៨</u>	<u>៤៥០.៣០២.៨២៨</u>	<u>៦៧.៧១៥.២៣៥</u>	<u>៥១៨.០១៨.០៦៣</u>

(*) យោងតាមមាត្រា ១១ នៃលក្ខន្តិកៈក្រុមហ៊ុន ចុះថ្ងៃទី១២ ខែមេសា ឆ្នាំ២០១៩ ដែលត្រូវបានអនុម័តដោយក្រសួងពាណិជ្ជកម្ម នៅថ្ងៃទី៨ ខែតុលា ឆ្នាំ២០១៩ ដើមទុន ចំនួន ៤៥០.៣០២.៨២៨.០០០ រៀល ត្រូវបានបែងចែកទៅជាភាគហ៊ុនប្រភេទ "ក" ចំនួន ៣៦៤.៥៣០.៨៦១ ហ៊ុន ភាគហ៊ុនប្រភេទ "ខ" ចំនួន ៦៤.៣២៨.៩៧៥ ហ៊ុន និងភាគហ៊ុនប្រភេទ "គ" ចំនួន ២១.៤៤២.៩៩២ ហ៊ុន ដោយមានតម្លៃចារិក ១.០០០ រៀល ក្នុងមួយភាគហ៊ុន។ ភាគហ៊ុនទាំងពីរ ប្រភេទ "ក" និងភាគហ៊ុនប្រភេទ "ខ" ត្រូវបានកាន់កាប់ដោយរាជរដ្ឋាភិបាលកម្ពុជា ដែលតំណាងដោយក្រសួងសេដ្ឋកិច្ច និងហិរញ្ញវត្ថុ និងភាគហ៊ុនប្រភេទ "គ" ត្រូវបានគ្រប់គ្រងដោយអ្នកវិនិយោគសាធារណៈ។ ភាគហ៊ុនប្រភេទ "ក" មិនមានសិទ្ធិទទួលបានភាគលាភទេ ហើយក៏មិនមានសិទ្ធិបោះឆ្នោតដែរ លើកលែងតែលក្ខខណ្ឌមួយចំនួនដូចបានលម្អិតក្នុងមាត្រា ៩ នៃលក្ខន្តិកៈក្រុមហ៊ុន។ ភាគហ៊ុនប្រភេទ "ខ" និងភាគហ៊ុនប្រភេទ "គ" មានសិទ្ធិបោះឆ្នោត និងមានសិទ្ធិទទួលបានភាគលាភ នៅពេលដែលក្រុមប្រឹក្សាភិបាលបានអនុម័ត។

កំណត់ផែស្វ័យគ្រប់គ្រងហិរញ្ញវត្ថុ

កំណត់សម្គាល់លើព័ត៌មានហិរញ្ញវត្ថុសង្ខេបបណ្តោះអាសន្ន (ត្រីមាសទី១)
សម្រាប់ការិយបរិច្ឆេទបីខែ និងប្រាំបួនខែបញ្ចប់ថ្ងៃទី៣០ ខែកញ្ញា ឆ្នាំ២០២៤

១២. ដើមទុនបានបោះផ្សាយ និងបុព្វលាភភាគហ៊ុន (ត្រីមាសទី១)

(**) សេចក្តីលម្អិតនៃភាគហ៊ុនដែលមានសិទ្ធិបោះឆ្នោត មានដូចខាងក្រោម៖

	ភាគរយ	ចំនួនភាគហ៊ុន	ពាន់រៀល
ភាគហ៊ុនិក			
ភាគហ៊ុនប្រភេទ "ខ"			
រាជរដ្ឋាភិបាលកម្ពុជា	៧៥%	៦៤.៣២៨.៩៧៥	៦៤.៣២៨.៩៧៥
ភាគហ៊ុនប្រភេទ "គ"			
ក្រុមហ៊ុន Kamigumi Co., Ltd	១៣%	១១.១៥០.៣២៤	១១.១៥០.៣២៤
អ្នកវិនិយោគសាធារណៈ	១២%	១០.២៩២.៦៦៨	១០.២៩២.៦៦៨
	២៥%	២១.៤៤២.៩៩២	២១.៤៤២.៩៩២
	១០០%	៨៥.៧៧១.៩៦៧	៨៥.៧៧១.៩៦៧

១៣. ទុនបម្រុងផ្សេងៗ

	២០២៤	២០២៣
	មិនបានធ្វើសវនកម្ម ពាន់រៀល	បានធ្វើសវនកម្ម ពាន់រៀល
នាថ្ងៃទី១ ខែមករា (បានធ្វើសវនកម្ម)	៤៩.៥០៦.០៩៤	៤១.០៩០.៥៧២
បូក៖ ទុនបម្រុងទូទៅ	៦.០៩៨.២៧៥	៤.២០៧.៧៦១
ទុនបម្រុងតាមច្បាប់	៦.០៩៨.២៧៥	៤.២០៧.៧៦១
នាថ្ងៃទី៣០ ខែកញ្ញា/ថ្ងៃទី៣១ ខែធ្នូ	៦១.៧០២.៦៤៤	៤៩.៥០៦.០៩៤

មាត្រា ៦៥ នៃលក្ខន្តិកៈ ក.ស.ស ចុះថ្ងៃទី១២ ខែមេសា ឆ្នាំ២០១៩ ចែងថា ប្រាក់ចំណេញប្រចាំឆ្នាំរបស់ ក.ស.ស បន្ទាប់ពីទូទាត់ការខាតយោងទៅមុខ (ប្រសិនបើមាន) ត្រូវបានបែងចែកទៅជាទុនបម្រុងទូទៅក្នុងអត្រា ៥ ភាគរយ និងទុនបម្រុងតាមច្បាប់នៅ អត្រា ៥ ភាគរយ។

កំណត់សម្គាល់ផែស្រយាបត្រប្រទេសសិង្ហបុរី

កំណត់សម្គាល់លើព័ត៌មានហិរញ្ញវត្ថុសង្ខេបបណ្តោះអាសន្ន (តំបន់ទំព័រមុន)
សម្រាប់ការិយបរិច្ឆេទបីខែ និងប្រាំបួនខែបញ្ចប់ថ្ងៃទី៣០ ខែកញ្ញា ឆ្នាំ២០២៤

១៤. ឥណទាន និងប្រាក់កម្ចី

	ថ្ងៃទី៣០ ខែកញ្ញា ឆ្នាំ២០២៤	ថ្ងៃទី៣១ ខែធ្នូ ឆ្នាំ២០២៣
	មិនបានធ្វើសវនកម្ម ពាន់រៀល	បានធ្វើសវនកម្ម ពាន់រៀល
ឥណទាន និងប្រាក់កម្ចីពី៖		
ក្រសួងសេដ្ឋកិច្ចនិងហិរញ្ញវត្ថុ - (JBIC) - ឥណទានលេខ CP-P៣ (i)	៣០.០៦៣.៣៧៩	៣៦.៣៨២.០៧៤
ក្រសួងសេដ្ឋកិច្ចនិងហិរញ្ញវត្ថុ - (JBIC) - ឥណទានលេខ CP-P៤ (i)	៧៩.៦៧៧.៨៩៧	៨៣.១៨៩.៩៣២
ក្រសួងសេដ្ឋកិច្ចនិងហិរញ្ញវត្ថុ - (JBIC) - ឥណទានលេខ CP-P៦ (i)	៤.១៧២.៣០៨	៤.៦៦៧.៨៣៤
ក្រសួងសេដ្ឋកិច្ចនិងហិរញ្ញវត្ថុ - (JBIC) - ឥណទានលេខ CP-P៨ (i)	៧៦.៤៣៦.៥២២	៨១.៩៤៨.០៥៧
ក្រសួងសេដ្ឋកិច្ចនិងហិរញ្ញវត្ថុ - (JICA) - ឥណទានលេខ CP-P១០ (i)	១៣៧.០៦២.៥៤៩	១៣៧.២៧៥.៣០៨
ក្រសួងសេដ្ឋកិច្ចនិងហិរញ្ញវត្ថុ - (JICA) - ឥណទានលេខ CP-P២១ (i)	៩៩.៦៩៦.៧៤៦	១៣.៥២៨.៥០១
ធនាគារពាណិជ្ជកម្មក្រៅប្រទេស នៃកម្ពុជា ("FTB") - ឥណទានវិបារូបន៍ (ii)	៦.៥០១.៦៦០	៣០.១០៣.១២៥
	៤៣៣.៦១១.០៦១	៣៨៧.០៩៤.៨៣៥

(i) ប្រាក់កម្ចីពីក្រសួងសេដ្ឋកិច្ច និងហិរញ្ញវត្ថុ - (JBIC) និង (JICA)

ក្រសួងសេដ្ឋកិច្ច និងហិរញ្ញវត្ថុ បានចុះហត្ថលេខាលើកិច្ចព្រមព្រៀងប្រាក់កម្ចីជាមួយ Japan International Cooperation Agency ("JICA") និង Japan Bank for International Cooperation ("JBIC") ទាក់ទងនឹងប្រតិបត្តិការដែលពាក់ព័ន្ធនឹង ក.ស.ស។ ប្រាក់កម្ចីត្រូវបានបញ្ចេញដោយផ្ទាល់ពី JICA និង JBIC ទៅឲ្យអ្នកផ្គត់ផ្គង់របស់ ក.ស.ស។ ក.ស.ស នឹងសងប្រាក់កម្ចីដោយផ្ទាល់ទៅក្រសួងសេដ្ឋកិច្ច និងហិរញ្ញវត្ថុ ទៅតាមកាលវិភាគសងប្រាក់។

(ii) ធនាគារពាណិជ្ជកម្មក្រៅប្រទេស នៃកម្ពុជា ("FTB")

នៅថ្ងៃទី១៥ ខែធ្នូ ឆ្នាំ២០២៣ ក.ស.ស បានចុះកិច្ចព្រមព្រៀងជាមួយ FTB សម្រាប់ឥណទានវិបារូបន៍ ដែលមានកម្រិតឥណទាន ចំនួន ៣០.២២៩.០០០ ពាន់រៀល (ស្មើនឹង ៧.៤០០.០០០ ដុល្លារអាមេរិក)។ ឥណទានវិបារូបន៍នេះមានអត្រាការប្រាក់ ៧,៥០% ក្នុងមួយឆ្នាំ។ ឥណទានវិបារូបន៍ត្រូវបានធានាដោយប្រាក់បញ្ញើនៅធនាគាររយៈពេលខ្លីរបស់ ក.ស.ស ជាមួយនឹង FTB ចំនួន ៣២.៦៨០.០០០ ពាន់រៀល (ស្មើនឹង ៨.០០០.០០០ ដុល្លារអាមេរិក)។

កំណត់សម្គាល់លើព័ត៌មានហិរញ្ញវត្ថុសង្ខេបចន្លោះពេល

កំណត់សម្គាល់លើព័ត៌មានហិរញ្ញវត្ថុសង្ខេបចន្លោះពេល (តពីទំព័រមុន)
សម្រាប់ការិយបរិច្ឆេទថ្ងៃទី១៥ និងប្រាំបួនខែបញ្ចប់ថ្ងៃទី៣០ ខែកញ្ញា ឆ្នាំ២០២៤

១៤. ឥណទាន និងប្រាក់កម្ចី (តពីទំព័រមុន)

កាលកំណត់របស់ឥណទាន និងប្រាក់កម្ចីទាំងនេះមានដូចខាងក្រោម៖

	<u>ថ្ងៃទី៣០ ខែកញ្ញា ឆ្នាំ២០២៤</u>	<u>ថ្ងៃទី៣១ ខែធ្នូ ឆ្នាំ២០២៣</u>
	<i>មិនបានធ្វើសវនកម្ម ពាន់រៀល</i>	<i>បានធ្វើសវនកម្ម ពាន់រៀល</i>
រយៈពេលខ្លី		
ក្នុងអំឡុង១ឆ្នាំ	៣៤.២៨៧.៧៣៧	៥៩.០៣៥.២២៥
រយៈពេលវែង		
ចន្លោះពី១ឆ្នាំ ដល់ ២ឆ្នាំ	២៦.៣៦៤.៤២៨	២៦.៨១៥.៧៣៨
ចន្លោះពី២ឆ្នាំ ដល់ ៥ឆ្នាំ	៧៩.០៩៣.២៨៥	៨០.៤៤៧.២១៥
លើសពី ៥ឆ្នាំ	២៩៣.៨៦៥.៦១១	២២០.៧៩៦.៦៥៧
	៣៩៧.៥០០.៦៦១	៣២៧.០៩៥.៦១៥
	៤៣៣.៦១១.០៦១	៣៨៧.០៩៤.៨៣៥

តម្លៃសមស្របត្រូវបានគណនាអាស្រ័យទៅតាមកិច្ចសន្យាលំហូរសាច់ប្រាក់នាពេលអនាគត ដោយអប្បបរមាតាមអត្រាប្រាក់កម្ចីក្នុងគ្រា។ ប្រាក់កម្ចីទាំងនោះត្រូវបានចាត់ថ្នាក់ជាតម្លៃសមស្របកម្រិតទី៣ ក្នុងឋានានុក្រមតម្លៃសមស្របដោយសារ មានការរួមបញ្ចូលនូវធាតុចូលដែលមិនអាចអង្កេតបានរួមមានហានិភ័យឥណទានរបស់ភាគីដៃគូជាដើម។

តម្លៃយោងគណនេយ្យនៃឥណទាន និងប្រាក់កម្ចី គឺមានតម្លៃប្រហាក់ប្រហែលទៅនឹងតម្លៃសមស្របរបស់វា ដោយសារតែឥណទាន និងប្រាក់កម្ចីទាំងនេះ មិនមានវិយតភាពជាសារវន្តក្នុងការផ្លាស់ប្តូរអត្រាការប្រាក់ទីផ្សារ។

ឥណទាន និងប្រាក់កម្ចីជាប្រភេទប័ណ្ណផ្សេងៗក្រៅពីប័ណ្ណមុខងារមានដូចខាងក្រោម៖

	<u>ថ្ងៃទី៣០ ខែកញ្ញា ឆ្នាំ២០២៤</u>	<u>ថ្ងៃទី៣១ ខែធ្នូ ឆ្នាំ២០២៣</u>
	<i>មិនបានធ្វើសវនកម្ម ពាន់រៀល</i>	<i>បានធ្វើសវនកម្ម ពាន់រៀល</i>
ប្រាក់យើងជប់	៣៤៧.៤៣១.៥០៤	២៧៣.៨០១.៧៧៨
ប្រាក់ដុល្លារអាមេរិក	៨៦.១៧៩.៥៥៧	១១៣.២៩៣.០៥៧
	៤៣៣.៦១១.០៦១	៣៨៧.០៩៤.៨៣៥

កំណត់សម្គាល់ផែស្រយាប្រក្រតីសិប្បកម្ម

កំណត់សម្គាល់លើព័ត៌មានហិរញ្ញវត្ថុសង្ខេបបណ្តោះអាសន្ន (ត្រីមាសទី១)
សម្រាប់ការិយបរិច្ឆេទបីខែ និងប្រាំបួនខែបញ្ចប់ថ្ងៃទី៣០ ខែកញ្ញា ឆ្នាំ២០២៤

១៤. ឥណទាន និងប្រាក់កម្ចី (ត្រីមាសទី១)

អត្រាការប្រាក់ប្រចាំឆ្នាំនៃឥណទាន និងប្រាក់កម្ចីនីមួយៗ មានដូចខាងក្រោម៖

	ថ្ងៃទី៣០ ខែកញ្ញា ឆ្នាំ២០២៤	ថ្ងៃទី៣១ ខែធ្នូ ឆ្នាំ២០២៣
ក្រសួងសេដ្ឋកិច្ចនិងហិរញ្ញវត្ថុ - (JBIC) - ឥណទានលេខ CP-P៣	៣,០០%	៣,០០%
ក្រសួងសេដ្ឋកិច្ចនិងហិរញ្ញវត្ថុ - (JBIC) - ឥណទានលេខ CP-P៤	៣,៧០%	៣,៧០%
ក្រសួងសេដ្ឋកិច្ចនិងហិរញ្ញវត្ថុ - (JBIC) - ឥណទានលេខ CP-P៦	៣,០០%	៣,០០%
ក្រសួងសេដ្ឋកិច្ចនិងហិរញ្ញវត្ថុ - (JBIC) - ឥណទានលេខ CP-P៨	២,៦៥%	២,៦៥%
ក្រសួងសេដ្ឋកិច្ចនិងហិរញ្ញវត្ថុ - (JICA) - ឥណទានលេខ CP-P១០	១,៦៥%	១,៦៥%
ក្រសួងសេដ្ឋកិច្ចនិងហិរញ្ញវត្ថុ - (JICA) - ឥណទានលេខ CP-P២១	១,២៦%	១,២៦%

១៥. កាតព្វកិច្ចអត្ថប្រយោជន៍ប្រាក់សោធននិវត្តន៍

ចំនួនទឹកប្រាក់ដែលបានទទួលស្គាល់ក្នុងរបាយការណ៍ហិរញ្ញវត្ថុសង្ខេបបណ្តោះអាសន្ន មានដូចខាងក្រោម៖

	ថ្ងៃទី៣០ ខែកញ្ញា ឆ្នាំ២០២៤	ថ្ងៃទី៣១ ខែធ្នូ ឆ្នាំ២០២៣
	មិនបានធ្វើសវនកម្ម ពាន់រៀល	បានធ្វើសវនកម្ម ពាន់រៀល
តម្លៃបច្ចុប្បន្ននៃកាតព្វកិច្ចអត្ថប្រយោជន៍ប្រាក់ សោធននិវត្តន៍នាចុងការិយបរិច្ឆេទ/ឆ្នាំ	៧៩.៤៦៨.៤១២	៧៧.៨៩០.៩២៥

កាតព្វកិច្ចអត្ថប្រយោជន៍ប្រាក់សោធននិវត្តន៍នាចុងការិយបរិច្ឆេទថ្ងៃទី៣០ ខែកញ្ញា ឆ្នាំ២០២៤ និងថ្ងៃទី៣១ ខែធ្នូ ឆ្នាំ២០២៣ ខាងលើមិនពាក់ព័ន្ធនឹងការវិនិយោគ។

បម្រែបម្រួលកាតព្វកិច្ចអត្ថប្រយោជន៍ប្រាក់សោធននិវត្តន៍ក្នុងការិយបរិច្ឆេទ/ឆ្នាំ មានដូចខាងក្រោម៖

	២០២៤	២០២៣
	មិនបានធ្វើសវនកម្ម ពាន់រៀល	បានធ្វើសវនកម្ម ពាន់រៀល
នាថ្ងៃទី១ ខែមករា (បានធ្វើសវនកម្ម)	៧៧.៨៩០.៩២៥	៧៦.០៣៨.៤១៦
ចំណាយលើសេវាកម្មក្នុងគ្រា	១.៣៦៣.៥៦៦	១.៨១១.៤៩២
ចំណាយហិរញ្ញវត្ថុ	៣.៦៤៣.៣៦១	៤.៧៩៥.៦៣៩
អត្ថប្រយោជន៍បានបង់	(៣.៤២៩.៤៤០)	(៤.៧៥៤.៦២២)
នាថ្ងៃទី៣០ ខែកញ្ញា/ថ្ងៃទី៣១ ខែធ្នូ	៧៩.៤៦៨.៤១២	៧៧.៨៩០.៩២៥
រយៈពេលខ្លី	៥.១៣៩.០២៤	៥.០៦៨.៧៦៤
រយៈពេលវែង	៧៤.៣២៩.៣៨៨	៧២.៨២២.១៦១
	៧៩.៤៦៨.៤១២	៧៧.៨៩០.៩២៥

កំណត់សម្គាល់លើព័ត៌មានហិរញ្ញវត្ថុសង្ខេបបណ្តោះអាសន្ន

កំណត់សម្គាល់លើព័ត៌មានហិរញ្ញវត្ថុសង្ខេបបណ្តោះអាសន្ន (តពីទំព័រមុន)

សម្រាប់ការិយបរិច្ឆេទបីខែ និងប្រាំបួនខែបញ្ចប់ថ្ងៃទី៣០ ខែកញ្ញា ឆ្នាំ២០២៤

១៥. កាតព្វកិច្ចអត្ថប្រយោជន៍ប្រាក់សោធននិវត្តន៍ (តពីទំព័រមុន)

ចំណាយអត្ថប្រយោជន៍សោធននិវត្តន៍ ត្រូវបានទទួលស្គាល់នៅក្នុងខ្ទង់ ប្រាក់បៀវត្សរ៍ ប្រាក់ឈ្នួល និងចំណាយពាក់ព័ន្ធ និងការវាស់វែងកាតព្វកិច្ចអត្ថប្រយោជន៍សោធននិវត្តន៍ឡើងវិញ នៅក្នុងរបាយការណ៍ចំណេញពេញលេញបណ្តោះអាសន្ន ដូចខាងក្រោម៖

	ការិយបរិច្ឆេទបីខែបញ្ចប់		ការិយបរិច្ឆេទប្រាំបួនខែបញ្ចប់	
	ថ្ងៃទី៣០ ខែកញ្ញា ឆ្នាំ២០២៤	ថ្ងៃទី៣០ ខែកញ្ញា ឆ្នាំ២០២៣	ថ្ងៃទី៣០ ខែកញ្ញា ឆ្នាំ២០២៤	ថ្ងៃទី៣០ ខែកញ្ញា ឆ្នាំ២០២៣
	មិនបានធ្វើសវនកម្ម ពាន់រៀល	មិនបានធ្វើសវនកម្ម ពាន់រៀល	មិនបានធ្វើសវនកម្ម ពាន់រៀល	មិនបានធ្វើសវនកម្ម ពាន់រៀល
ចំណាយលើសេវាកម្មក្នុងគ្រា	៤៥៤.៥២២	៤៥២.៨៧៣	១.៣៦៣.៥៦៦	១.៣៥៨.៦១៩
ចំណាយការប្រាក់	១.២១៤.៤៥៤	១.១៩៨.៩០៩	៣.៦៤៣.៣៦១	៣.៥៩៦.៧២៩
	១.៦៦៨.៩៧៦	១.៦៥១.៧៨២	៥.០០៦.៩២៧	៤.៩៥៥.៣៤៨

ការសន្មតសំខាន់ជាចម្បង មានដូចខាងក្រោម៖

	២០២៤	២០២៣
មធ្យមភាគនៃឆ្នាំបម្រើការងារ	១៩,៩	១៩,៩
អត្រាអប្បបរមាក្នុងមួយឆ្នាំ	៦,៥%	៦,៥%
អត្រាកំណើនប្រាក់បៀវត្សរ៍ក្នុងមួយឆ្នាំ	៥,០%	៥,០%
អត្រាបម្រែបម្រួលបុគ្គលិកក្នុងមួយឆ្នាំ	០,៥%	០,៥%
អត្រាមរណៈភាព	១០០% នៃតារាងមរណភាព របស់ប្រទេសថៃឆ្នាំ២០១៧	១០០% នៃតារាងមរណភាព របស់ប្រទេសថៃឆ្នាំ២០១៧
អត្រាពិការភាព	១០% នៃអត្រាមរណៈ មុនពេលចូលនិវត្តន៍	១០% នៃអត្រាមរណៈ មុនពេលចូលនិវត្តន៍

១៦. សម្បទានពីរដ្ឋាភិបាល

	២០២៤	២០២៣
	មិនបានធ្វើសវនកម្ម ពាន់រៀល	បានធ្វើសវនកម្ម ពាន់រៀល
នាថ្ងៃទី១ ខែមករា (បានធ្វើសវនកម្ម)	៥០.៣២៦.៦៣៤	-
បានទទួលក្នុងគ្រា/ឆ្នាំ	-	៥០.៨០២.១១២
បានបញ្ចូលក្នុងរបាយការណ៍លទ្ធផលពេញលេញក្នុងគ្រា/ឆ្នាំ	(២.៤១១.១៩៧)	(៤៧៥.៤៧៨)
នាថ្ងៃទី៣០ ខែកញ្ញា/ថ្ងៃទី៣១ ខែធ្នូ	៤៧.៩១៥.៤៣៧	៥០.៣២៦.៦៣៤
រយៈពេលខ្លី	៣.២១៤.៩៣០	៣.២១៤.៩៣០
រយៈពេលវែង	៤៤.៧០០.៥០៧	៤៧.១១១.៧០៤
នាថ្ងៃទី៣០ ខែកញ្ញា/ថ្ងៃទី៣១ ខែធ្នូ	៤៧.៩១៥.៤៣៧	៥០.៣២៦.៦៣៤

កំណត់សម្គាល់ផែនការយុទ្ធសាស្ត្រសង្គមស៊ីវិល

កំណត់សម្គាល់លើព័ត៌មានហិរញ្ញវត្ថុសង្ខេបចន្លោះពេល (តពីទំព័រមុន)

សម្រាប់ការិយបរិច្ឆេទបីខែ និងប្រាំបួនខែបញ្ចប់ថ្ងៃទី៣០ ខែកញ្ញា ឆ្នាំ២០២៤

១៦. សម្បទានពីរាជរដ្ឋាភិបាល (តពីទំព័រមុន)

ចំនួនទឹកប្រាក់ខាងក្រោម ត្រូវបានទទួលស្គាល់នៅក្នុងរបាយការណ៍លទ្ធផលពេញលេញសង្ខេបចន្លោះពេល ដែលទាក់ទងនឹងចំណូលសម្បទានពីរាជរដ្ឋាភិបាល៖

	ការិយបរិច្ឆេទបីខែបញ្ចប់		ការិយបរិច្ឆេទប្រាំបួនខែបញ្ចប់	
	ថ្ងៃទី៣០ ខែកញ្ញា ឆ្នាំ២០២៤	ថ្ងៃទី៣០ ខែកញ្ញា ឆ្នាំ២០២៣	ថ្ងៃទី៣០ ខែកញ្ញា ឆ្នាំ២០២៤	ថ្ងៃទី៣០ ខែកញ្ញា ឆ្នាំ២០២៣
មិនបានធ្វើសវនកម្មពាន់រៀល	មិនបានធ្វើសវនកម្មពាន់រៀល	មិនបានធ្វើសវនកម្មពាន់រៀល	មិនបានធ្វើសវនកម្មពាន់រៀល	
ចំណូលសម្បទានពីរាជរដ្ឋាភិបាល	៨០៣.៧៣២	៤២.៩៧០	២.៤១១.១៩៧	៨៥.៩៣៩

នៅថ្ងៃទី១០ ខែកុម្ភៈ ឆ្នាំ២០២៣ ក.ស.ស បានទទួលសំណង់អគារនៃស្ថានីយដឹកទំនិញកុងតឺន័រជាមួយតម្លៃសំណង់ចំនួន ៥.១៥៦.៣៣៩ ពាន់រៀល (ស្មើនឹង ១.២៧១.៩១៤ ដុល្លារអាមេរិក) ពីរាជរដ្ឋាភិបាលជប៉ុន តាមរយៈរាជរដ្ឋាភិបាលកម្ពុជា ជាសម្បទានក្រោមគោលបំណងរួមចំណែកការអនុវត្តកម្មវិធីអភិវឌ្ឍន៍សេដ្ឋកិច្ច និងសង្គម។ នៅថ្ងៃទី១ ខែមេសា ឆ្នាំ២០២៣ ក.ស.ស បានទទួលសំណង់អគារនៃស្ថានីយដឹកទំនិញកុងតឺន័រ ជាអគារដែលស្ថិតក្រោមទ្រព្យ និងបរិក្ខារ និងសម្បទានពីរាជរដ្ឋាភិបាលពន្យារ ដែលពាក់ព័ន្ធតាមតម្លៃសំណង់។ រំលស់ស្ថានីយដឹកទំនិញកុងតឺន័រ និងចំណូលសម្បទានដែលពាក់ព័ន្ធ នឹងត្រូវបានទទួលស្គាល់ជាចំណេញ ឬ ខាត នៃការប៉ាន់ស្មានអាយុកាលប្រើប្រាស់របស់ទ្រព្យសកម្មក្នុងរយៈពេល ៣០ឆ្នាំ។ មិនមានលក្ខខណ្ឌដែលមិនបានបំពេញ ឬ យថាភាព ភ្ជាប់ទៅនឹងសម្បទាននោះទេ។

នៅថ្ងៃទី២០ ខែវិច្ឆិកា ឆ្នាំ២០២៣ ក.ស.ស បានទទួលបរិក្ខារកំពង់ផែសមុទ្រជាគ្រឿងចក្រលើកដាក់ចល័តនៅគែមផែចំនួន២ គ្រឿង ដែលមានតម្លៃ ៤៥.៦៤៥.៧៧៣ ពាន់រៀល (ស្មើនឹង ១១.០៧៩.០៧១ ដុល្លារអាមេរិក) ពីរាជរដ្ឋាភិបាលជប៉ុន តាមរយៈរាជរដ្ឋាភិបាលកម្ពុជា ដែលជាជំនួយឥតសំណង ក្នុងគោលបំណងចូលរួមចំណែកក្នុងការអនុវត្តកម្មវិធី អភិវឌ្ឍន៍សេដ្ឋកិច្ច និងសង្គម។ នៅថ្ងៃទី២០ ខែវិច្ឆិកា ឆ្នាំ២០២៣ ក.ស.ស បានទទួលសំណង់គ្រឿងចក្រលើកដាក់ចល័តនៅគែមផែជាបរិក្ខារកំពង់ផែសមុទ្រដែលស្ថិតក្រោមទ្រព្យ និងបរិក្ខារ និងសម្បទានពីរាជរដ្ឋាភិបាលពន្យារ ដែលពាក់ព័ន្ធតាមតម្លៃឧបករណ៍។ រំលស់នៃគ្រឿងចក្រលើកដាក់ចល័តនៅគែមផែ និងចំណូលសម្បទានដែលពាក់ព័ន្ធនឹងត្រូវបានទទួលស្គាល់ជាចំណេញ ឬខាត នៃការប៉ាន់ស្មានអាយុកាលប្រើប្រាស់របស់ទ្រព្យសកម្មក្នុងរយៈពេល១៥ឆ្នាំ។ មិនមានលក្ខខណ្ឌដែលមិនបានបំពេញ ឬ យថាភាព ភ្ជាប់ទៅនឹងសម្បទាននោះទេ។

យោងតាម “លិខិតប្តូរសារ” រវាងរាជរដ្ឋាភិបាលកម្ពុជា (ភាគីទទួល) និងរាជរដ្ឋាភិបាលជប៉ុន ចុះថ្ងៃទី១៦ ខែធ្នូ ឆ្នាំ ២០២១ ផលិតផល និង/ឬ សេវាកម្មដែលផ្តល់ឲ្យក្រោមសម្បទាន ត្រូវបានរក្សានិងប្រើប្រាស់យ៉ាងត្រឹមត្រូវ និងមានប្រសិទ្ធភាពសម្រាប់ការអនុវត្តកម្មវិធី អភិវឌ្ឍន៍សេដ្ឋកិច្ច និងសង្គម ហើយមិនមែនសម្រាប់គោលបំណងយោធាទេ។ លើសពីនេះ ផលិតផល និង/ឬ សេវាកម្មក្រោមជំនួយត្រូវបានប្រើប្រាស់ជាគោលការណ៍ ដោយអ្នកប្រើប្រាស់ចុងក្រោយដែលរួមទាំងភាគីទទួលផងដែរ សម្រាប់គោលបំណងមិនមែនពាណិជ្ជកម្ម។

កំណត់សម្គាល់ផែស្រយុំត្រូវបានស្រាវជ្រាវ

កំណត់សម្គាល់លើព័ត៌មានហិរញ្ញវត្ថុសង្ខេបបណ្តោះអាសន្ន (តំបន់ទំនាក់ទំនង)

សម្រាប់ការិយបរិច្ឆេទបីខែ និងប្រាំបួនខែបញ្ចប់ថ្ងៃទី៣០ ខែកញ្ញា ឆ្នាំ២០២៤

១៧. ចំណូលពីកិច្ចសន្យាជាមួយអតិថិជន

ការបែងចែកប្រាក់ចំណូលរបស់ ក.ស.ស ពីកិច្ចសន្យាជាមួយអតិថិជនមានដូចខាងក្រោម៖

	ការិយបរិច្ឆេទបីខែបញ្ចប់		ការិយបរិច្ឆេទប្រាំបួនខែបញ្ចប់	
	ថ្ងៃទី៣០ ខែកញ្ញា ឆ្នាំ២០២៤	ថ្ងៃទី៣០ ខែកញ្ញា ឆ្នាំ២០២៣	ថ្ងៃទី៣០ ខែកញ្ញា ឆ្នាំ២០២៤	ថ្ងៃទី៣០ ខែកញ្ញា ឆ្នាំ២០២៣
	មិនបានធ្វើសវនកម្ម ពាន់រៀល	មិនបានធ្វើសវនកម្ម ពាន់រៀល	មិនបានធ្វើសវនកម្ម ពាន់រៀល	មិនបានធ្វើសវនកម្ម ពាន់រៀល
ចំណូលលើកដាក់ពីនាវា	៦១.២៨៨.៤៨១	៤៧.០៣៨.២៣៤	១៦៣.៦៩៥.៧៣១	១២៨.២៨៩.៣០០
ចំណូលលើកដាក់លើទីលាន (LO-LO)				
និងចំណូលពីការរក្សាទុកកុងតឺន័រ	៣៨.១៥៥.៦០៦	២៧.៧៩២.១៩៣	១០៥.២១០.២២៣	៧៩.១៧២.១៩៩
ចំណូលពីសេវាកម្មផ្ទៃ	១៩.០៥៨.០៩៩	១៨.៨៦២.៨២៤	៥៦.៦២៤.៥២៤	៥៣.៧៥៥.២៣៤
ផ្សេងៗ	៤៧១.៧៨១	៥៦១.៧៨៨	១.៥១១.០៨៧	១.៦៧៩.០៨៥
	១១៨.៩៧៣.៩៥៧	៩៤.២៥៥.០៣៩	៣២៧.០៤១.៥៦៥	២៦២.៨៩៥.៨១៨

ពេលវេលានៃការទទួលស្គាល់ចំណូល៖

	ការិយបរិច្ឆេទបីខែបញ្ចប់		ការិយបរិច្ឆេទប្រាំបួនខែបញ្ចប់	
	ថ្ងៃទី៣០ ខែកញ្ញា ឆ្នាំ២០២៤	ថ្ងៃទី៣០ ខែកញ្ញា ឆ្នាំ២០២៣	ថ្ងៃទី៣០ ខែកញ្ញា ឆ្នាំ២០២៤	ថ្ងៃទី៣០ ខែកញ្ញា ឆ្នាំ២០២៣
	មិនបានធ្វើសវនកម្ម ពាន់រៀល	មិនបានធ្វើសវនកម្ម ពាន់រៀល	មិនបានធ្វើសវនកម្ម ពាន់រៀល	មិនបានធ្វើសវនកម្ម ពាន់រៀល
ទទួលស្គាល់នៅពេលតែមួយ	១១៤.០៣៤.៥៩៥	៩០.៧០៨.៥៣៩	៣១១.៤១២.៩៥៥	២៥១.៦០៧.០៧៣
ទទួលស្គាល់តាមដំណាក់កាល	៤.៩៣៩.៣៦២	៣.៥៤៦.៥០០	១៥.២០៨.៦១០	១១.២៨៨.៧៤៥
	១១៨.៩៧៣.៩៥៧	៩៤.២៥៥.០៣៩	៣២៧.០៤១.៥៦៥	២៦២.៨៩៥.៨១៨

១៨. ប្រាក់បៀវត្សរ៍ ប្រាក់ឈ្នួល និងចំណាយពាក់ព័ន្ធ

	ការិយបរិច្ឆេទបីខែបញ្ចប់		ការិយបរិច្ឆេទប្រាំបួនខែបញ្ចប់	
	ថ្ងៃទី៣០ ខែកញ្ញា ឆ្នាំ២០២៤	ថ្ងៃទី៣០ ខែកញ្ញា ឆ្នាំ២០២៣	ថ្ងៃទី៣០ ខែកញ្ញា ឆ្នាំ២០២៤	ថ្ងៃទី៣០ ខែកញ្ញា ឆ្នាំ២០២៣
	មិនបានធ្វើសវនកម្ម ពាន់រៀល	មិនបានធ្វើសវនកម្ម ពាន់រៀល	មិនបានធ្វើសវនកម្ម ពាន់រៀល	មិនបានធ្វើសវនកម្ម ពាន់រៀល
ប្រាក់បៀវត្សរ៍បុគ្គលិក	២៥.៣៣១.៥៧៣	១៩.១៥៧.៦០៤	៦៧.៥០៨.៣៤២	៥៤.០៩៧.៧២០
ប្រាក់ឆ្នោត	៧.៤៥៦.៣៦៣	៤.៩៦៧.១២៨	១៨.៦១៥.១៧៤	១៤.៩៧១.៨៦៥
ចំណាយអត្ថប្រយោជន៍ប្រាក់				
សោធននិវត្តន៍	១.៦៦៨.៩៧៦	១.៦៥១.៧៨២	៥.០០៦.៩២៧	៤.៩៥៥.៣៤៨
ប្រាក់រំលឹកអតីតភាពការងារ	១.២១៦.៩៨៧	៨៧៦.៥៨១	៤.១២៣.៣២៧	៣.១៧៧.១៨២
លាភការរបស់ក្រុមប្រឹក្សាភិបាល	៣៤៩.២០០	៣៤៩.២០០	១.០៤៧.៦០០	១.០៤៧.៦០០
ចំណាយសន្តិសុខសង្គម	៣៩៤.៩៥៤	៤១០.៣៩៣	១.១០២.៣០៥	១.០៨៥.៦៨៦
ប្រាក់ឈ្នួលសម្រាប់អ្នកទៅការ	៣០.៧៥៥	៣៩.៩១៥	៩៣.០៨៥	១៤១.២៤៥
ផ្សេងៗ	១.៤៩៣.០៣៨	១.១២២.៤៤៦	៤.៥៧៤.៧៦២	៣.៧៩៥.៤៥៣
	៣៧.៩៨១.៨៨៦	២៨.៥៧៥.០៤៩	១០២.០៧១.៥២២	៨៣.២៧១.០៩៩

កំណត់សម្គាល់ផែស្រយាបត្រប្រទេសសីហនុ

កំណត់សម្គាល់លើព័ត៌មានហិរញ្ញវត្ថុសង្ខេបបណ្តោះអាសន្ន (តំពីទំព័រមុន)

សម្រាប់ការិយបរិច្ឆេទបីខែ និងប្រាំបួនខែបញ្ចប់ថ្ងៃទី៣០ ខែកញ្ញា ឆ្នាំ២០២៤

១៩. សម្ភារៈផ្គត់ផ្គង់ការប្រើប្រាស់

	ការិយបរិច្ឆេទបីខែបញ្ចប់		ការិយបរិច្ឆេទប្រាំបួនខែបញ្ចប់	
	ថ្ងៃទី៣០ ខែកញ្ញា	ថ្ងៃទី៣០ ខែកញ្ញា	ថ្ងៃទី៣០ ខែកញ្ញា	ថ្ងៃទី៣០ ខែកញ្ញា
	ឆ្នាំ២០២៤	ឆ្នាំ២០២៣	ឆ្នាំ២០២៤	ឆ្នាំ២០២៣
	មិនបានធ្វើសវនកម្ម	មិនបានធ្វើសវនកម្ម	មិនបានធ្វើសវនកម្ម	មិនបានធ្វើសវនកម្ម
	ពាន់រៀល	ពាន់រៀល	ពាន់រៀល	ពាន់រៀល
ចំណាយលើសម្ភារៈងាយរលួយ	១១.៨៩០.៥៣៦	១១.៨៨៤.៩៥១	៣៥.៨៩៤.៦៦៤	៣២.០៣៨.៧៧៥
គ្រឿងបន្លាស់	៩.០៨៩.២២៧	១១.៣១០.៣២១	២៣.២២៤.៦១១	៣៧.២៨១.៤១៣
សម្ភារៈផ្គត់ផ្គង់ឃ្នាំង	៤.០៩៣.៩៦៩	៣.៧០១.៣៤១	១៤.៥៧៩.៤០១	៨.៥៧៦.៩៦៤
ប្រេងអីល និងប្រេងម៉ាស៊ីន	១.៣១៣.៦៧៦	៩១៣.៧៦៨	៣.៤៩៩.២៣៦	២.៥១៤.០៥៣
សម្ភារៈផ្គត់ផ្គង់ការិយាល័យ	១.១០១.១១២	១.១៦១.៣៧៨	២.៧៩៧.៣០១	២.៧៨៧.០៨៤
ផ្សេងៗ	១.១៤៤.៧៥៥	១.៣១៣.៤២១	១.៣៥៥.១២៣	១.៧៩៧.៧៨៩
	២៨.៦៣៣.២៧៥	៣០.២៨៥.១៨០	៨១.៣៩០.៣៣៦	៨៤.៩៩២.០៧៨

២០. ចំណាយលើសម្ភារៈសម្រាប់ប្រតិបត្តិការ និងអន្តរាគមន៍

	ការិយបរិច្ឆេទបីខែបញ្ចប់		ការិយបរិច្ឆេទប្រាំបួនខែបញ្ចប់	
	ថ្ងៃទី៣០ ខែកញ្ញា	ថ្ងៃទី៣០ ខែកញ្ញា	ថ្ងៃទី៣០ ខែកញ្ញា	ថ្ងៃទី៣០ ខែកញ្ញា
	ឆ្នាំ២០២៤	ឆ្នាំ២០២៣	ឆ្នាំ២០២៤	ឆ្នាំ២០២៣
	មិនបានធ្វើសវនកម្ម	មិនបានធ្វើសវនកម្ម	មិនបានធ្វើសវនកម្ម	មិនបានធ្វើសវនកម្ម
	ពាន់រៀល	ពាន់រៀល	ពាន់រៀល	ពាន់រៀល
ទ្រព្យ និងបរិក្ខារ				
(កំណត់សម្គាល់លេខ ៦)	១២.៤២៣.៩៩២	៩.៩២៧.១១៩	៣៥.៤០៨.៥៥២	២៩.២៨២.៦៧៤
ទ្រព្យវិនិយោគ (កំណត់សម្គាល់លេខ ៧)	៩៧២.៣៦៤	១.៦៨៨.៨៧៥	២.៨៨៥.១៩១	៥.០៤៩.១៣៤
ទ្រព្យសកម្មអរូបី				
(កំណត់សម្គាល់លេខ ៨)	២៩៥.២៧៦	២៩៥.២៧៦	៨៨៥.៨២៨	៨៨៥.៨២៨
	១៣.៦៩១.៦៣២	១១.៩១១.២៧០	៣៩.១៧៩.៥៧១	៣៥.២១៧.៦៣៦

កំណត់សម្គាល់របស់ក្រុមហ៊ុនស៊ីហានូ

កំណត់សម្គាល់លើព័ត៌មានហិរញ្ញវត្ថុសង្ខេបចន្លោះពេល (តំបន់ព័រមុន)
សម្រាប់ការិយបរិច្ឆេទបីខែ និងប្រាំបួនខែបញ្ចប់ថ្ងៃទី៣០ ខែកញ្ញា ឆ្នាំ២០២៤

២១. ចំណូល (ខាត) ហិរញ្ញវត្ថុ - សុទ្ធ

	ការិយបរិច្ឆេទបីខែបញ្ចប់		ការិយបរិច្ឆេទប្រាំបួនខែបញ្ចប់	
	ថ្ងៃទី៣០ ខែកញ្ញា ឆ្នាំ២០២៤	ថ្ងៃទី៣០ ខែកញ្ញា ឆ្នាំ២០២៣	ថ្ងៃទី៣០ ខែកញ្ញា ឆ្នាំ២០២៤	ថ្ងៃទី៣០ ខែកញ្ញា ឆ្នាំ២០២៣
	មិនបានធ្វើសវនកម្ម ពាន់រៀល	មិនបានធ្វើសវនកម្ម ពាន់រៀល	មិនបានធ្វើសវនកម្ម ពាន់រៀល	មិនបានធ្វើសវនកម្ម ពាន់រៀល
ចំណូលហិរញ្ញវត្ថុ៖				
ចំណូលការប្រាក់ពីប្រាក់បញ្ញើនៅធនាគារ (កំណត់សម្គាល់ ក)	១.៧០៥.៩២១	២.១៦៤.១១៥	៥.៦០១.៩៨៣	៥.៨២៧.៦៨៨
ចំណេញពីការប្តូររូបិយវត្ថុរបស់ប្រាក់កម្ចី (កំណត់សម្គាល់ ខ) និងផ្សេងៗ	-	៧.៨៦៩.២៨៨	-	២៧.៤៦៤.៦៩២
	១.៧០៥.៩២១	១០.០៣៣.៤០៣	៥.៦០១.៩៨៣	៣៣.២៩២.៣៨០
ចំណាយហិរញ្ញវត្ថុ៖				
ចំណាយការប្រាក់លើប្រាក់កម្ចីពីក្រសួង សេដ្ឋកិច្ច និងហិរញ្ញវត្ថុ (កំណត់សម្គាល់ គ)	(២.១៦៣.៨៧៩)	(២.១២៥.៨៥៦)	(៦.០០៤.៨៧០)	(៦.៧១៧.០៨៣)
ចំណាយការប្រាក់លើប្រាក់កម្ចីពី FTB (កំណត់សម្គាល់ គ)	(៩៤.៤២៨)	-	(៦៥៩.០៦៩)	-
ខាតពីការប្តូររូបិយវត្ថុរបស់ប្រាក់កម្ចី (កំណត់សម្គាល់ ខ) និងផ្សេងៗ	(៣៤.០២៦.៣៦០)	-	(១.៩៥៨.៧៧៥)	-
	(៣៦.២៤៤.៦៦៧)	(២.១២៥.៨៥៦)	(៨.៦២២.៧១៤)	(៦.៧១៧.០៨៣)
ចំណូល (ចំណាយ) ហិរញ្ញវត្ថុ - សុទ្ធ	(៣៤.៥៣៨.៧៤៦)	៧.៩០៧.៥៤៧	(៣.០២០.៧៣១)	២៦.៥៧៥.២៩៧

(ក) ចំណូលការប្រាក់គឺជាចំណូលពីគណនីប្រាក់បញ្ញើសន្សំ និងប្រាក់បញ្ញើមានកាលកំណត់នៅ ក្នុងធនាគារក្នុងស្រុក ក្នុងការិយបរិច្ឆេទ។

(ខ) ក.ស.ស មានប្រាក់កម្ចី (កំណត់សម្គាល់លេខ ១៤) ជាប្រាក់យ៉េនជប៉ុន និងជាប្រាក់ ដុល្លារអាមេរិក។ ដោយសារតែការឡើងចុះនៃតម្លៃប្រាក់រៀល ធៀបនឹងប្រាក់យ៉េនជប៉ុន បណ្តាលឲ្យមានការខាត/ចំណេញជាសារវន្តលើការប្តូររូបិយប័ណ្ណលើប្រាក់កម្ចីរបស់ ក.ស.ស។ អត្រាប្តូររូបិយប័ណ្ណ គឺយោងទៅលើអត្រាប្តូររូបិយប័ណ្ណដែលបានបោះផ្សាយដោយធនាគារ ជាតិនៃកម្ពុជា នាចុងការិយបរិច្ឆេទនៃការរាយការណ៍។

	ថ្ងៃទី៣០ ខែកញ្ញា ឆ្នាំ២០២៤	ថ្ងៃទី៣១ ខែធ្នូ ឆ្នាំ២០២៣	៣០ ខែកញ្ញា ឆ្នាំ២០២៣	ថ្ងៃទី៣១ ខែធ្នូ ឆ្នាំ២០២២
ប្រាក់យ៉េន/ប្រាក់រៀល	២៨,៥២	២៩,១៣៥	២៧,៧៣	៣០,៩៤៥
ប្រាក់ដុល្លារអាមេរិក/ប្រាក់រៀល	៤,០៦១	៤,០៨៥	៤,១២២	៤,១១៧

(គ) ចំណាយការប្រាក់ គឺជាការប្រាក់លើប្រាក់កម្ចីដែលទទួលបានពីក្រសួងសេដ្ឋកិច្ច និងហិរញ្ញវត្ថុ តាមរយៈការធ្វើហិរញ្ញប្បទានដោយ JICA និង JBIC (កំណត់សម្គាល់លេខ ១៤ និង ២៥) និង ចំណាយការប្រាក់លើឥណទានដែលទទួលបានពី FTB សម្រាប់ឥណទានវិបារូបន៍ (កំណត់សម្គាល់លេខ ១៤)។

កំណត់សម្គាល់លើព័ត៌មានហិរញ្ញវត្ថុសង្ខេបចន្លោះពេល

សម្រាប់ការិយបរិច្ឆេទបីខែ និងប្រាំបួនខែបញ្ចប់ថ្ងៃទី៣០ ខែកញ្ញា ឆ្នាំ២០២៤

២២. ពន្ធលើប្រាក់ចំណូល

ពន្ធត្រូវបានគណនាតាមមូលដ្ឋានបំណកស្រាយបទប្បញ្ញត្តិពន្ធដារនាពេលបច្ចុប្បន្ន ដែលត្រូវបានអនុម័តនាកាលបរិច្ឆេទរាយការណ៍។ គណៈគ្រប់គ្រងវាយតម្លៃអំពីស្ថានភាពដែលបានប្រកាសពន្ធជាមួយនឹងស្ថានភាពនៃបទប្បញ្ញត្តិពន្ធដារដែលជាកម្មវត្ថុនៃការបកស្រាយ។ ក.ស.ស កត់ត្រាសំវិធានធនទៅតាមភាពសមស្រប អាស្រ័យទៅតាមមូលដ្ឋាននៃចំនួនប្រាក់ពន្ធ ដែលក.ស.ស រំពឹងថាត្រូវបង់ជូនអាជ្ញាធរពន្ធដារ។

ទោះជាយ៉ាងណាក៏ដោយ បទប្បញ្ញត្តិពន្ធទាំងនេះមានការប្រែប្រួលពីមួយគ្រាទៅមួយគ្រា ហើយការកំណត់ចុងក្រោយលើចំនួនបំណុលពន្ធ នឹងធ្វើឡើងបន្ទាប់ពីមានការពិនិត្យរបស់អាជ្ញាធរពន្ធដារ។ នៅពេលដែលលទ្ធផលពន្ធចុងក្រោយមានភាពខុសគ្នាពីការកត់ត្រាដំបូង ភាពខុសគ្នានេះនឹងធ្វើឲ្យប៉ះពាល់ដល់ចំនួនបំណុលពន្ធ និងសមតុល្យទឹកប្រាក់ ក្នុងការិយបរិច្ឆេទដែលការកំណត់ពន្ធនោះត្រូវបានធ្វើឡើង។

ក.ស.ស គណនាចំណាយពន្ធលើប្រាក់ចំណូលសម្រាប់ការិយបរិច្ឆេទ ដោយប្រើប្រាស់អត្រាពន្ធដែលនឹងអាចអនុវត្តបាន តាមចំណូលសរុបប្រចាំឆ្នាំដែលបានរំពឹងទុក។

ធាតុសំខាន់ៗនៃចំណាយពន្ធលើប្រាក់ចំណូល នៅក្នុងរបាយការណ៍ប្រាក់ចំណេញពេញលេញសង្ខេបចន្លោះពេលដែលមិនបានធ្វើសវនកម្មមានដូចជា៖

	ការិយបរិច្ឆេទបីខែបញ្ចប់		ការិយបរិច្ឆេទប្រាំបួនខែបញ្ចប់	
	ថ្ងៃទី៣០ ខែកញ្ញា ឆ្នាំ២០២៤	ថ្ងៃទី៣០ ខែកញ្ញា ឆ្នាំ២០២៣	ថ្ងៃទី៣០ ខែកញ្ញា ឆ្នាំ២០២៤	ថ្ងៃទី៣០ ខែកញ្ញា ឆ្នាំ២០២៣
ចំណាយពន្ធលើប្រាក់ចំណូលដែលទទួលស្គាល់ក្នុងប្រាក់ចំណេញក្នុងគ្រា				
ពន្ធលើប្រាក់ចំណូល	២.៨៨៥.៤៦៨	៣.៧០៣.២០៤	១៤.០៧៥.៥១៣	២៣.៥៦២.៩២៨
ការធ្វើសំវិធានធនលើស សម្រាប់ពន្ធលើប្រាក់ចំណូលពីការិយបរិច្ឆេទមុន	(៦.៨៤៦.៨៦៦)	-	(៦.៨៤៦.៨៦៦)	-
ពន្ធពន្យារ	១០.៥៤៣.៦៥០	៧០៣.១០៥	១១.៦៩៩.៥៥៦	៣.៩១៥.៥៥០
	៦.៥៨២.២៥២	៤.៤០៦.៣០៩	១៨.៩២៨.២០៣	២៧.៤៧៤.៤៣៨

កំណត់ផែស្វ័យគ្រប់គ្រងសហគ្រាស

កំណត់សម្គាល់លើព័ត៌មានហិរញ្ញវត្ថុសង្ខេបបណ្តោះអាសន្ន (តំបន់ព័រមុន)
សម្រាប់ការិយបរិច្ឆេទបីខែ និងប្រាំបួនខែបញ្ចប់ថ្ងៃទី៣០ ខែកញ្ញា ឆ្នាំ២០២៤

២៣. (ខាត) ចំណេញក្នុងមួយភាគហ៊ុន

(i) មូលដ្ឋាន (ខាត) ក្នុងមួយភាគហ៊ុន (Basic (loss) earnings per share)

មូលដ្ឋាន (ខាត) ក្នុងមួយភាគហ៊ុន ត្រូវបានគណនាដោយយកប្រាក់ចំណេញរបស់ម្ចាស់ភាគហ៊ុនរបស់ ក.ស.ស ចែកនឹងចំនួនជាមធ្យមនៃភាគហ៊ុនធម្មតា មានបោះផ្សាយក្នុងការិយបរិច្ឆេទ។

	ការិយបរិច្ឆេទបីខែបញ្ចប់		ការិយបរិច្ឆេទប្រាំបួនខែបញ្ចប់	
	ថ្ងៃទី៣០ ខែកញ្ញា ឆ្នាំ២០២៤	ថ្ងៃទី៣០ ខែកញ្ញា ឆ្នាំ២០២៣	ថ្ងៃទី៣០ ខែកញ្ញា ឆ្នាំ២០២៤	ថ្ងៃទី៣០ ខែកញ្ញា ឆ្នាំ២០២៣
	មិនបានធ្វើសវនកម្ម ពាន់រៀល	មិនបានធ្វើសវនកម្ម ពាន់រៀល	មិនបានធ្វើសវនកម្ម ពាន់រៀល	មិនបានធ្វើសវនកម្ម ពាន់រៀល
(ខាត) ចំណេញរបស់ភាគហ៊ុនិក	(៧.៨៣៨.០២៧)	២១.៩៩៧.៩៥២	៦៣.២៤៩.៧៨៦	១១៧.៩៣៣.២៧០
ចំនួនជាមធ្យមនៃភាគហ៊ុន	៨៥.៧៧១.៩៦៧	៨៥.៧៧១.៩៦៧	៨៥.៧៧១.៩៦៧	៨៥.៧៧១.៩៦៧
មូលដ្ឋាន (ខាត) ចំណេញ ក្នុងមួយភាគហ៊ុន (រៀល)	(៩១,៣៨)	២៥៦,៤៧	៧៣៧,៤២	១.៣៧៤,៩៦

(ii) ចំណេញក្នុងមួយភាគហ៊ុនដែលត្រូវបានបន្ថយ (Diluted earnings per share)

ចំណេញក្នុងមួយភាគហ៊ុនដែលត្រូវបានបន្ថយ ត្រូវបានគណនាដោយកែប្រែចំនួនមធ្យមនៃភាគហ៊ុនធម្មតាដែលមាន ដោយសន្មតថាមានការផ្ទេរភាគហ៊ុនដែលមានសក្តានុពលទាំងអស់ទៅជាភាគហ៊ុនធម្មតា។ ក.ស.ស មិនមានភាគហ៊ុនដែលមានសក្តានុពលអាចផ្ទេរទៅជាភាគហ៊ុនធម្មតានោះទេ នាចុងការិយបរិច្ឆេទនេះ។ ដូចនេះ ចំណេញក្នុងមួយភាគហ៊ុនដែលត្រូវបានបន្ថយ គឺមានតម្លៃស្មើនឹងមូលដ្ឋានចំណេញក្នុងមួយភាគហ៊ុន។

២៤. ភាគលាភ

នៅថ្ងៃទី២១ ខែមិថុនា ឆ្នាំ២០២៤ និងថ្ងៃទី៩ ខែមិថុនា ឆ្នាំ២០២៣ ក្រុមប្រឹក្សាភិបាលបានអនុម័តបែងចែកភាគលាភ ទាក់ទងនឹងប្រាក់ចំណេញនៃឆ្នាំសារពើពន្ធ សម្រាប់ការិយបរិច្ឆេទបញ្ចប់ថ្ងៃទី៣១ ខែធ្នូ ឆ្នាំ២០២៣ និងថ្ងៃទី៣១ ខែធ្នូ ឆ្នាំ២០២២ (រៀងគ្នា) ដូចខាងក្រោម៖

	ថ្ងៃទី៣០ ខែកញ្ញា ឆ្នាំ២០២៤	ថ្ងៃទី៣០ ខែកញ្ញា ឆ្នាំ២០២៣
	មិនបានធ្វើសវនកម្ម ពាន់រៀល	មិនបានធ្វើសវនកម្ម ពាន់រៀល
ភាគហ៊ុនប្រភេទ "ខ"	៥.០០០.០០០	៣.៩៨៦.៤៤២
ភាគហ៊ុនប្រភេទ "គ"	១០.៨០៧.២៦៨	៩.៧៣៥.១១៨
	១៥.៨០៧.២៦៨	១៣.៧២១.៥៦០

គិតត្រឹមថ្ងៃទី៣០ ខែកញ្ញា ឆ្នាំ២០២៤ ភាគលាភដែលបានប្រកាស សម្រាប់ការិយបរិច្ឆេទបញ្ចប់ថ្ងៃទី៣១ ខែធ្នូ ឆ្នាំ២០២៣ និងថ្ងៃទី៣១ ខែធ្នូ ឆ្នាំ២០២២ ត្រូវបានបង់រួចរាល់។

កំណត់សម្គាល់ផែស្វយ័តក្រុងព្រះសីហនុ

កំណត់សម្គាល់លើព័ត៌មានហិរញ្ញវត្ថុសង្ខេបបណ្តោះអាសន្ន (តំបន់ទំព័រមុន)
សម្រាប់ការិយបរិច្ឆេទបីខែ និងប្រាំបួនខែបញ្ចប់ថ្ងៃទី៣០ ខែកញ្ញា ឆ្នាំ២០២៤

២៥. ប្រតិបត្តិការភាគីពាក់ព័ន្ធ

ក.ស.ស ស្ថិតក្រោមការគ្រប់គ្រងផ្នែកហិរញ្ញវត្ថុដោយក្រសួងសេដ្ឋកិច្ច និងហិរញ្ញវត្ថុ (“កសហវ”) និងស្ថិតនៅក្រោមការគ្រប់គ្រងផ្នែកបច្ចេកទេស ដោយក្រសួងសាធារណការ និងដឹកជញ្ជូន។ ប្រតិបត្តិការជាមួយក្រសួងសេដ្ឋកិច្ច និងហិរញ្ញវត្ថុ និងក្រសួងសាធារណការ និងដឹកជញ្ជូន ត្រូវបានចាត់ទុកថាជាប្រតិបត្តិការភាគីពាក់ព័ន្ធ។

(ក) សមតុល្យភាគីពាក់ព័ន្ធ

(i) ទឹកប្រាក់ជំពាក់ទៅក្រសួងសេដ្ឋកិច្ច និងហិរញ្ញវត្ថុ

	ថ្ងៃទី៣០ ខែកញ្ញា ឆ្នាំ២០២៤	ថ្ងៃទី៣១ ខែធ្នូ ឆ្នាំ២០២៣
	មិនបានធ្វើសវនកម្ម ពាន់រៀល	បានធ្វើសវនកម្ម ពាន់រៀល
ប្រាក់កម្ចីពី៖		
ក្រសួងសេដ្ឋកិច្ច និងហិរញ្ញវត្ថុ - (JICA) (កំណត់សម្គាល់លេខ ១៤)	២៣៦.៧៥៩.២៩៥	១៥០.៨០៣.៨០៩
ក្រសួងសេដ្ឋកិច្ច និងហិរញ្ញវត្ថុ - (JBIC) (កំណត់សម្គាល់លេខ ១៤)	១៩០.៣៥០.១០៦	២០៦.១៨៧.៩០១
	៤២៧.១០៩.៤០១	៣៥៦.៩៩១.៧១០

(ii) ទឹកប្រាក់ត្រូវទទួលពីក្រសួងសាធារណការ និងដឹកជញ្ជូន

	ថ្ងៃទី៣០ ខែកញ្ញា ឆ្នាំ២០២៤	ថ្ងៃទី៣១ ខែធ្នូ ឆ្នាំ២០២៣
	មិនបានធ្វើសវនកម្ម ពាន់រៀល	បានធ្វើសវនកម្ម ពាន់រៀល
បុរេប្រទានទៅឲ្យក្រសួងសាធារណការ និង ដឹកជញ្ជូន (កំណត់សម្គាល់លេខ ១០)	១.២២១.៣០៣	១.២២១.៣០៣

កំណត់សម្គាល់របស់ក្រុមហ៊ុនស៊ីហានូ

កំណត់សម្គាល់លើព័ត៌មានហិរញ្ញវត្ថុសង្ខេបបណ្តោះអាសន្ន (ត្រីមីន) សម្រាប់ការិយបរិច្ឆេទបីខែ និងប្រាំបួនខែបញ្ចប់ថ្ងៃទី៣០ ខែកញ្ញា ឆ្នាំ២០២៤

២៥. ប្រតិបត្តិការភាគីពាក់ព័ន្ធ (ត្រីមីន)

(ខ) ប្រតិបត្តិការភាគីពាក់ព័ន្ធ

	ការិយបរិច្ឆេទបីខែបញ្ចប់		ការិយបរិច្ឆេទប្រាំបួនខែបញ្ចប់	
	ថ្ងៃទី៣០ ខែកញ្ញា ឆ្នាំ២០២៤	ថ្ងៃទី៣០ ខែកញ្ញា ឆ្នាំ២០២៣	ថ្ងៃទី៣០ ខែកញ្ញា ឆ្នាំ២០២៤	ថ្ងៃទី៣០ ខែកញ្ញា ឆ្នាំ២០២៣
	មិនបានធ្វើសវនកម្ម ពាន់រៀល	មិនបានធ្វើសវនកម្ម ពាន់រៀល	មិនបានធ្វើសវនកម្ម ពាន់រៀល	មិនបានធ្វើសវនកម្ម ពាន់រៀល
ថ្លៃដើមនៃកម្ចីពីក្រសួងសេដ្ឋកិច្ច និងហិរញ្ញវត្ថុ				
ចំណាយការប្រាក់				
(កំណត់សម្គាល់លេខ ២១)	២.១៦៣.៨៧៩	២.១២៥.៨៥៦	៦.០០៤.៨៧០	៦.៧១៧.០៨៣
ថ្លៃដើមការប្រាក់				
(កំណត់សម្គាល់លេខ ៦)	៣៥២.០១១	៥០.៥១៤	៧២១.៥៣៧	១៤៥.២៧៥
ការដកប្រាក់កម្ចីពីក្រសួងសេដ្ឋកិច្ច និងហិរញ្ញវត្ថុ				
ការសងប្រាក់ដើមលើប្រាក់កម្ចីពីក្រសួងសេដ្ឋកិច្ច និងហិរញ្ញវត្ថុ	២១.៨០៨.៥១៤	៤.៨៤១.៣០២	៩៤.៨៩៣.២៥៨	៥.២៤១.០៨៦
ការទូទាត់ការប្រាក់លើប្រាក់កម្ចីពីក្រសួងសេដ្ឋកិច្ច និងហិរញ្ញវត្ថុ	(៨.៥១១.៨៦៦)	(៩.៣៤៨.៧១១)	(២១.៨៧៩.១៧៣)	(២៣.២៣៨.២០២)
ការទូទាត់ការប្រាក់លើប្រាក់កម្ចីពីក្រសួងសេដ្ឋកិច្ច និងហិរញ្ញវត្ថុ	(៣.២២៤.៦១៨)	(២.៨៤៧.៧៦០)	(៧.៤៤៦.៥១១)	(៧.៧១៤.៦៨៧)
បុរេប្រទានទូទាត់បានមកពីក្រសួងសាធារណការ និងដឹកជញ្ជូន				
(កំណត់សម្គាល់លេខ ១០)	-	-	-	៦.០០០.០០០

(គ) ការទូទាត់ជូនគណៈគ្រប់គ្រងសំខាន់ៗ

ការទូទាត់ជូនគណៈគ្រប់គ្រងសំខាន់ៗ សម្រាប់ការិយបរិច្ឆេទបីខែបញ្ចប់ និងប្រាំបួនខែបញ្ចប់ មានដូចខាងក្រោម៖

	ការិយបរិច្ឆេទបីខែបញ្ចប់		ការិយបរិច្ឆេទប្រាំបួនខែបញ្ចប់	
	ថ្ងៃទី៣០ ខែកញ្ញា ឆ្នាំ២០២៤	ថ្ងៃទី៣០ ខែកញ្ញា ឆ្នាំ២០២៣	ថ្ងៃទី៣០ ខែកញ្ញា ឆ្នាំ២០២៤	ថ្ងៃទី៣០ ខែកញ្ញា ឆ្នាំ២០២៣
	មិនបានធ្វើសវនកម្ម ពាន់រៀល	មិនបានធ្វើសវនកម្ម ពាន់រៀល	មិនបានធ្វើសវនកម្ម ពាន់រៀល	មិនបានធ្វើសវនកម្ម ពាន់រៀល
ក្រុមប្រឹក្សាភិបាល				
កម្រៃ និងចំណាយពាក់ព័ន្ធផ្សេងៗ	៣៤៩.២០០	៣៤៩.២០០	១.០៤៧.៦០០	១.០៤៧.៦០០
គណៈគ្រប់គ្រងសំខាន់ៗ				
ប្រាក់បៀវត្សរ៍ និងចំណាយផ្សេងៗ	៧២៥.៦៣០	៤៤៧.៥២១	៣.០៥១.៨៥២	២.៥៩៥.៥០៩
ចំណាយអត្ថប្រយោជន៍ប្រាក់សោធននិវត្តន៍ (*)	៣៣.១៨៧	១២.៣០៧	១៧៣.៨៣១	១៧៥.៥៥៩

គណៈគ្រប់គ្រងសំខាន់ៗ រួមមានអគ្គនាយក និងនាយកប្រតិបត្តិដែលជាអ្នកសម្រេចចិត្តជាយុទ្ធសាស្ត្រ លើការដឹកនាំ លើផ្នែកហិរញ្ញវត្ថុ និងប្រតិបត្តិការរបស់ ក.ស.ស។

(*) គម្រោងអត្ថប្រយោជន៍ប្រាក់សោធននិវត្តន៍ ត្រូវបានផ្តល់ជូនបុគ្គលិក ក.ស.ស ព្រមទាំងបុគ្គលិកគ្រប់គ្រងសំខាន់ៗដទៃទៀតផងដែរ។

កំណត់សម្គាល់ផែនការស្រុកព្រះសីហនុ

កំណត់សម្គាល់លើព័ត៌មានហិរញ្ញវត្ថុសង្ខេបចន្លោះពេល (តំបន់ទំព័រមុន)
សម្រាប់ការិយបរិច្ឆេទបីខែ និងប្រាំបួនខែបញ្ចប់ថ្ងៃទី៣០ ខែកញ្ញា ឆ្នាំ២០២៤

២៦. ការសន្យា

គិតត្រឹមថ្ងៃទី៣០ ខែកញ្ញា ឆ្នាំ២០២៤ ក.ស.ស មានសមតុល្យកិច្ចសន្យាចំណាយមូលធន ចំនួន ៦៧៥.៣៤០.០០៣ ពាន់រៀល សម្រាប់ការទិញសេវាកម្មសំណង់ ទ្រព្យ និងបរិក្ខាររបស់ ក្រុមហ៊ុន (ថ្ងៃទី៣១ ខែធ្នូ ឆ្នាំ២០២៣៖ ៥៩.៣០៩.៤៨៨ ពាន់រៀល)។

២៧. ព្រឹត្តិការណ៍ក្រោយការិយបរិច្ឆេទរបាយការណ៍

ក្រៅពីអ្វីដែលបានបង្ហាញខាងលើ មិនមានព្រឹត្តិការណ៍គួរឲ្យកត់សម្គាល់ណាមួយកើតឡើងបន្ទាប់ ពីកាលបរិច្ឆេទរបាយការណ៍ ដែលតម្រូវឲ្យមានការកែតម្រូវ ឬ បង្ហាញនៅក្នុងព័ត៌មានហិរញ្ញវត្ថុ សង្ខេបចន្លោះពេលនោះទេ។



ផ្នែកទី ៤

ការពិភាក្សា និងការវិភាគ

របស់គណៈក្រុមប្រឹក្សា



ក- ទិដ្ឋភាពទូទៅនៃប្រតិបត្តិការ

កសស គឺជាកំពង់ផែអន្តរជាតិសមុទ្រទឹកជ្រៅតែមួយគត់ នៃព្រះរាជាណាចក្រកម្ពុជាដែលកំពុងធ្វើអាជីវកម្មលើផ្ទៃដីទំហំប្រមាណ ១២៥ ហិកតា ដែលមានទីតាំងនៅសង្កាត់លេខ៣ ក្រុងព្រះសីហនុ ខេត្តព្រះសីហនុ ហើយត្រូវបានតភ្ជាប់ដោយបណ្តាញដឹកជញ្ជូនចំរុះ។ កំណត់ក្នុង អនុក្រឹត្យលេខ ៥០ អនក្រ/បក ចុះថ្ងៃទី ១៧ ខែកក្កដា ឆ្នាំ១៩៩៨ កសស មានតួនាទីជាប្រតិបត្តិការដៃ ដូចមានលម្អិតនូវអាជីវកម្ម និងសេវាកម្មក្នុងផ្នែកទី១ ចំណុច-ខ ខាងលើនៃរបាយការណ៍ប្រចាំត្រីមាសទី៣ ឆ្នាំ២០២៤ នេះ ។

សម្រាប់ត្រីមាសទី៣ ឆ្នាំ២០២៤ បរិមាណកុងតឺន័ររបស់ កសស មានការកើនឡើងចំនួន ៧៦.០១១ TEUs ស្មើនឹង ៣៦,៥៦% បើធៀបនឹងត្រីមាសទី៣ ឆ្នាំ២០២៣។ បរិមាណទំនិញឆ្លងកាត់គិតជាតោនក៏មានការកើនឡើង ២១,៦២% ស្មើនឹង ៤៤០.៣៧៨ តោន ដែលក្នុងនោះទំនិញជាកុងតឺន័រគិតជាតោនកើន ២៨,៨៨% ស្មើនឹង ៤១៩.៦២៤ តោន និងទំនិញរាយការកើនឡើង ៥១,៨៤២ តោន ស្មើនឹង ៨៩,៧៧%។ ចំណែកសម្រាប់បរិមាណប្រេងថយចុះចំនួន ២៤.០៩៥ តោន ស្មើនឹង ៤,៩៦% ហើយហ្គាសមានការថយចុះ ៦.៩៩២ តោន ស្មើនឹង ១៧,១៣%។ ចំពោះនាវាឆ្លងកាត់ កសស សរុបមានការកើនឡើងចំនួន ១៣ នាវា ប្រមាណជា ៣,៦០% ប៉ុន្តែចំណុះផ្ទុកនាវាសរុបថយចុះប្រមាណ ៤,១៩% ស្មើនឹង ១៩១.២៩៧ តោន សម្រាប់ត្រីមាសទី៣ ឆ្នាំ២០២៤ ធៀបនឹងត្រីមាសទី៣ ឆ្នាំ២០២៣ ។

ការពិភាក្សា និងការវិភាគរបស់ថ្នាក់ដឹកនាំលើស្ថានភាពហិរញ្ញវត្ថុរបស់ កសស និងលទ្ធផលប្រតិបត្តិការខាងក្រោមនេះ ធ្វើឡើងផ្អែកលើរបាយការណ៍ព័ត៌មានហិរញ្ញវត្ថុ ដែលបានធ្វើសវនកម្មរួចរាល់ដោយសវនករឯករាជ្យសម្រាប់ត្រីមាសទី៣ ឆ្នាំ២០២៤ និងត្រីមាសទី៣ ឆ្នាំ២០២៣ ដូចបង្ហាញក្នុងផ្នែកទី៣ នៃរបាយការណ៍ប្រចាំត្រីមាសទី៣ ឆ្នាំ២០២៤ នេះ ។

កសស មានប្រភពចំណូលសំខាន់ដូចខាងក្រោម ៖

- ចំណូលពីសេវាកម្មនាវាចរ (Port Charges for Vessel Services) ៖ គឺជាចំណូលដែលបានមកពីសេវាកម្មនាវាចរណ៍ និងការចូលចតនាវា រួមមាន ចំណូលលើចំណុះផ្ទុក សំចតផែ ប្រឡាយ ថ្លៃឈ្នួលកណ្តាលការិយាល័យ ថ្លៃឈ្នួលនាវាសណ្តោង ថ្លៃឈ្នួលពាក់-ដោះពួរ ថ្លៃឈ្នួលបើក-បិទយួបនាវា និងថ្លៃឈ្នួលប្រមូលសំរាម ។
- ចំណូលពីសេវាកម្មលើកដាក់កុងតឺន័រ ពីនាវាទៅទីលានកុងតឺន័រ (Stevedoring Charges) ៖ គឺជាចំណូលដែលបានមកពីសេវាកម្មលើកដាក់ទំនិញរាយ ឬកុងតឺន័រចូល ឬចេញពីនាវានៅលើស្ថានីយដី។
- ចំណូលពីសេវាកម្មលើកដាក់កុងតឺន័រនៅលើទីលាន (LOLO Charges) ៖ គឺជាចំណូលដែលបានមកពីសេវាកម្មលើកដាក់ទំនិញរាយ ឬកុងតឺន័រ ចូល ឬចេញនៅលើទីលាន ។
- ចំណូលពីថ្លៃឈ្នួលស្តុកទំនិញ ឬកុងតឺន័រ (Storage Fees) ៖ គឺជាចំណូលដែលបានមកពីការស្តុកទំនិញរាយ ឬកុងតឺន័រនៅក្នុងឃ្នាំង និងលើទីលាន ។
- ចំណូលដឹកជញ្ជូន (Transportation Charges) ៖ គឺជាចំណូលដែលបានមកពីសេវាកម្មដឹកជញ្ជូនទំនិញ ឬកុងតឺន័រក្នុងបរិវេណដី ។
- ចំណូលពីតំបន់សេដ្ឋកិច្ចពិសេស (Special Economic Zone) ៖ គឺជាចំណូលដែលទទួលបានពីការជួលដីធ្វើរោងចក្រ អគារ ពីតំបន់សេដ្ឋកិច្ចពិសេសរបស់កំពង់ផែស្វយ័តក្រុងព្រះសីហនុ។

កសស កត់ត្រាបញ្ជីគណនេយ្យ និងរបាយការណ៍ហិរញ្ញវត្ថុជាប្រាក់រៀល ដែលជាប្រិយប័ណ្ណជាតិរបស់ខ្លួន ចំណែកប្រតិបត្តិការដែលជាប្រិយប័ណ្ណអន្តរជាតិផ្សេងៗ ត្រូវបានបង្ហាញជាប្រាក់រៀល ដោយប្រើអត្រាប្តូរផ្លូវការជាមធ្យមប្រចាំថ្ងៃរបស់ធនាគារជាតិ នៃកម្ពុជា តាមកាលបរិច្ឆេទនៃប្រតិបត្តិការនីមួយៗ ។

១. ការវិភាគចំណូល

សម្រាប់ដំណាច់ការិយបរិច្ឆេទត្រីមាសទី៣ ថ្ងៃទី៣០ ខែកញ្ញា ឆ្នាំ២០២៤
ប្រៀបធៀបនឹងការិយបរិច្ឆេទត្រីមាសទី៣ ថ្ងៃទី៣០ ខែកញ្ញា ឆ្នាំ២០២៣

បរិយាយ	ការិយបរិច្ឆេទបញ្ចប់ត្រីមាសទី៣ ឆ្នាំ២០២៤	ការិយបរិច្ឆេទបញ្ចប់ត្រីមាសទី៣ ឆ្នាំ២០២៣	បំរែបំរួល	
			ពាន់រៀល	%
ចំណូល (ពាន់រៀល)	១២០.៦១៧.៥៨១	៩៤.៨៧៧.៤១៤	២៥.៧៤០.១៦៧	២៧,១៣%

សម្រាប់ត្រីមាសទី៣ ឆ្នាំ២០២៤ ចំណូលរបស់ កសស មានការកើនចំនួន ២៥.៧៤០.១៦៧.០០០ រៀល ស្មើនឹង ២៧,១៣% ដោយកើនពី ៩៤.៨៧៧.៤១៤.០០០ រៀល សម្រាប់ត្រីមាសទី៣ ឆ្នាំ២០២៣ ដល់ ១២០.៦១៧.៥៨១.០០០ រៀល សម្រាប់ត្រីមាសទី៣ ឆ្នាំ២០២៤។ ការកើននៃចំណូលសរុបនេះមកពីការកើននៃចំណូលសេវាកម្មលើកដាក់កុងតឺន័រទៅទីលាន (Stevedoring Charges) ចំណូលលើកដាក់កុងតឺន័រនៅទីលាន (LOLO) ចំណូលពីសេវាកម្មនាវាចរ និងចំណូលស្តុក ឃ្នាំង និងទីលាន។

១.១. ការវិភាគចំណូលតាមផ្នែក

តារាងប្រៀបធៀបប្រាក់ចំណូលតាមផ្នែក ទៅនឹងប្រាក់ចំណូលសរុប សម្រាប់ត្រីមាសទី៣ ឆ្នាំ២០២៤ និងត្រីមាសទី៣ ឆ្នាំ២០២៣

បរិយាយ	ការិយបរិច្ឆេទបញ្ចប់ត្រីមាសទី៣ ឆ្នាំ២០២៤		ការិយបរិច្ឆេទបញ្ចប់ត្រីមាសទី៣ ឆ្នាំ២០២៣	
	ពាន់រៀល	ភាគរយធៀបនឹងចំណូលសរុប	ពាន់រៀល	ភាគរយធៀបនឹងចំណូលសរុប
ចំណូលលើកដាក់ទៅទីលាន (Stevedoring)	៦១.២៨៨.៤៤១	៥០,៨១%	៤៧.០៣៨.២៣៤	៤៩,៥៨%
ចំណូលលើកដាក់លើទីលាន (LOLO)	៣៣.៤១៣.០០១	២៧,៧០%	២៤.៧០៣.៨៥៣	២៦,០៤%
ចំណូលពីសេវាកម្មនាវាចរ	១៩.០៥៨.០៩៩	១៥,៨០%	១៨.៨៦២.៨២៤	១៩,៨៨%
ចំណូលស្តុក ឃ្នាំង និងទីលាន	៤.៧៤២.៦០៥	៣,៩៣%	៣.០៨៨.៣៤០	៣,២៦%
ចំណូលដឹកជញ្ជូន	៤៨.៧៦២	០,០៤%	២៨.៥១៥	០,០៣%
ចំណូលនាវាទេសចរណ៍	-	-	-	-
ចំណូលពីតំបន់ សេដ្ឋកិច្ចពិសេស	៤៥៩.០៨៥	០,៣៨%	៥៧៩.៤០៦	០,៦១%
ចំណូលជួលទីតាំង	៥៧៧.៥៦៤	០,៤៨%	៤៥៨.១៦១	០,៤៨%
ចំណូលផ្សេងៗទៀត	១.០៣០.០២៤	០,៨៥%	១១៨.០៨១	០,១២%
ចំណូលសរុប	១២០.៦១៧.៥៨១	១០០,០០%	៩៤.៨៧៧.៤១៤	១០០,០០%

សម្រាប់ត្រីមាសទី៣ ឆ្នាំ២០២៤ ក៏ដូចជាត្រីមាសទី៣ ឆ្នាំ២០២៣ មានចំណូលសំខាន់ ០៤ ប្រភេទ ដែលមានចំនួនប្រមាណ ៩៨% នៃចំណូលអាជីវកម្ម និងសេវាកម្មសរុបរបស់ កសស។ ចំណូលទាំងនោះរួមមាន៖ ចំណូលលើកដាក់ពីនាវាទៅទីលាន (Stevedoring) ចំណូលលើកដាក់លើទីលាន (LOLO) ចំណូលពីសេវាកម្មនាវាចរ (Port Charges for Vessel Services) និងចំណូលស្តុកឃ្នាំង និងទីលាន ។

សម្រាប់ការិយបរិច្ឆេទ ថ្ងៃទី៣០ ខែកញ្ញា ឆ្នាំ២០២៤ ធៀបនឹងការិយបរិច្ឆេទ ថ្ងៃទី៣០ ខែកញ្ញា ឆ្នាំ២០២៣

បរិយាយ	ការិយបរិច្ឆេទបញ្ចប់ ត្រីមាសទី៣ ឆ្នាំ២០២៤	ការិយបរិច្ឆេទបញ្ចប់ ត្រីមាសទី៣ ឆ្នាំ២០២៣	បំរែបំរួល	
	ពាន់រៀល	ពាន់រៀល	ពាន់រៀល	%
ចំណូលលើកដាក់ពីនាវាទៅទីលាន (Stevedoring)	៦១.២៨៨.៤៤១	៤៧.០៣៨.២៣៤	១៤.២៥០.២០៧	៣០,២៩%
ចំណូលលើកដាក់លើទីលាន (LOLO)	៣៣.៤១៣.០០១	២៤.៧០៣.៨៥៣	៨.៧០៩.១៤៨	៣៥,២៥%
ចំណូលពីសេវាកម្មនាវាចរ	១៩.០៥៨.០៩៩	១៨.៨៦២.៨២៤	១៩៥.២៧៥	១,០៤%
ចំណូលស្តុក ឃ្នាំង និងទីលាន	៤.៧៤២.៦០៥	៣.០៨៨.៣៤០	១.៦៥៤.២៦៥	៥៣,៥៦%

ចំណូលពីការលើកដាក់ពីនាវាទៅទីលាន (Stevedoring) មានការកើនចំនួន ១៤.២៥០.២០៧.០០០ រៀល ស្មើនឹង ៣០,២៩% សម្រាប់ត្រីមាសទី៣ ឆ្នាំ២០២៤ ធៀបនឹងត្រីមាសទី៣ ឆ្នាំ២០២៣ និងចំណូលពីការលើកដាក់នៅលើទីលាន (LOLO) មានការកើនប្រមាណ ៣៥,២៥% ស្មើនឹង ៨.៧០៩.១៤៨.០០០ រៀល បើធៀបនឹងរយៈពេលដូចគ្នាឆ្នាំ២០២៣។ ការកើនឡើងលើចំណូលលើកដាក់ពីនាវាទៅទីលាន គឺបណ្តាលមកពីការកើននៃបរិមាណទំនិញកុងតឺន័រឆ្លងកាត់ កសស មានចំនួន ៧៦.០១១ TEUs ស្មើនឹង ៣៦,៥៦% សម្រាប់ត្រីមាសទី៣ ឆ្នាំ២០២៤ នេះ ។

ចំពោះចំណូលសេវាកម្មនាវាចរ (Port Charges for Vessel Services) គឺអាស្រ័យលើចំនួននាវា និងចំណុះផ្ទុកនាវាដែលឆ្លងកាត់ កសស ហើយសម្រាប់ត្រីមាសទី៣ ឆ្នាំ២០២៤ នេះ នាវាសរុបដែលឆ្លងកាត់ កសស មានការកើន ១៣ នាវា ស្មើនឹង ៣,៦០% តែចំណុះផ្ទុកនាវាសរុបមានការថយចុះ ៤,១៩% ស្មើនឹង ១៩១.២៩៧ តោន ហើយយើងសង្កេតឃើញថា ចំណូលពីសេវាកម្មនាវាចរ មានការកើនឡើងពី ១៨.៨៦២.៨២៤.០០០ រៀល សម្រាប់ត្រីមាសទី៣ ឆ្នាំ២០២៣ មក ១៩.០៥៨.០៩៩.០០០ រៀល សម្រាប់ត្រីមាសទី៣ ឆ្នាំ២០២៤ ពោលគឺកើនប្រមាណ ១,០៤% ស្មើនឹង ១៩៥.២៧៥.០០០ រៀល។ ដោយនៅក្នុងត្រីមាសទី៣ ឆ្នាំ២០២៤ នេះ ចំនួននាវាដឹកទំនិញទូទៅមានការកើនឡើង ៩៣,១០% ស្មើនឹង ២៧ នាវា បើធៀបនឹងរយៈពេលដូចគ្នាឆ្នាំ២០២៣ ។

ចំណូលពីសេវាកម្មស្តុកឃ្នាំង និងទីលានមានការកើនចំនួន ១.៦៥៤.២៦៥.០០០ រៀល ស្មើនឹង ៥៣,៥៦% បើប្រៀបធៀបចំណូលត្រីមាសទី៣ ឆ្នាំ២០២៤ មានចំណូល ៤.៧៤២.៦០៥.០០០ រៀល និងត្រីមាសទី៣ ឆ្នាំ២០២៣ មានចំណូល ៣.០៨៨.៣៤០.០០០ រៀល។ ការកើននេះបណ្តាលមកពីបរិមាណទំនិញឆ្លងកាត់ និងកុងតឺន័រមានការកើនឡើងក្នុងត្រីមាសទី៣ ឆ្នាំ២០២៤ បើប្រៀបធៀបទៅនឹងរយៈពេលដូចគ្នាឆ្នាំ២០២៣ ។

២- ការវិភាគគំណត់ចំណេញដុល

កសស បានរៀបចំរបាយការណ៍លទ្ធផលរបស់ខ្លួន ក្នុងទម្រង់ជារបាយការណ៍លទ្ធផលតាមយថាប្រភេទ ដូចនេះពុំមានការបង្ហាញឱ្យឃើញនៅចំណេញដុលនោះទេ។ ប៉ុន្តែក្នុងទម្រង់របាយការណ៍នេះអាចឱ្យឃើងធ្វើការ ពិភាក្សា និងវិភាគលើចំណេញប្រតិបត្តិការបានដោយទទួលបានពីចំណូលសរុប ដកនឹងចំណាយប្រតិបត្តិការ។

ចំណាយប្រតិបត្តិការនឹងលើកមកពិភាក្សា និងវិភាគនៅផ្នែកខាងក្រោមគឺ ចំណុច ៣-ការវិភាគ ចំណេញ/(ខាត) មុនបង់ពន្ធ ។

៣- ការវិភាគចំណេញ/(ខាត) មុនបង់ពន្ធ

ចំណេញ/(ខាត) មុនបង់ពន្ធគឺជាលទ្ធផលដែលទទួលបានពីចំណូលសរុប ដកនឹងចំណាយប្រតិបត្តិ និង ចំណូល ឬចំណាយហិរញ្ញវត្ថុ-សុទ្ធ។ ក្នុងការវិភាគនៃចំណាយប្រតិបត្តិការ យើងនឹងលើកយកចំណាយសម្ភារៈផ្គត់ ផ្គង់ ចំណាយប្រាក់បៀវត្ស ប្រាក់ឈ្នួល និងចំណាយពាក់ព័ន្ធ ចំណាយរំលស់ (ទ្រព្យសម្បត្តិ និងបរិក្ខារ និងទ្រព្យ សកម្មអរូបី) ចំណាយជួសជុល និងថែទាំ ចំណាយផ្សេងៗ និងចំណេញ (ឬខាត) ផ្សេងៗ-សុទ្ធ ដូចខាងក្រោម៖

សម្រាប់ការិយបរិច្ឆេទ ថ្ងៃទី៣០ ខែកញ្ញា ឆ្នាំ២០២៤ ធៀបនឹងការិយបរិច្ឆេទ ថ្ងៃទី៣០ ខែកញ្ញា ឆ្នាំ២០២៣

បរិយាយ	ការិយបរិច្ឆេទបញ្ចប់ ត្រីមត្រីមាសទី៣ ឆ្នាំ២០២៤	ការិយបរិច្ឆេទបញ្ចប់ ត្រីមត្រីមាសទី៣ ឆ្នាំ២០២៣	បំរែបំរួល	
	ពាន់រៀល	ពាន់រៀល	ពាន់រៀល	%
ចំណូលសរុប	១២០.៦១៧.៥៨១	៩៤.៨៧៧.៤១៤	២៥.៧៤០.១៦៧	២៧,១៣%
ចំណាយសម្ភារៈផ្គត់ផ្គង់	(២៨.៦៣៣.២៧៥)	(៣០.២៨៥.១៨០)	(១.៦៥១.៩០៥)	-៥,៤៥%
ចំណាយប្រាក់បៀវត្ស ប្រាក់ ឈ្នួល និងចំណាយពាក់ព័ន្ធ	(៣៧.៩៤១.៨៤៦)	(២៨.៥៧៥.០៤៩)	៩.៣៦៦.៧៩៧	៣២,៧៨%
ចំណាយរំលស់ (ទ្រព្យ សម្បត្តិ និងបរិក្ខារ និងទ្រព្យ សកម្មអរូបី)	(១៣.៦៩១.៦៣២)	(១១.៩១១.២៧០)	១.៧៨០.៣៦២	១៤,៩៥%
ចំណាយជួសជុល និងថែទាំ	(៣៣៧.៥៦១)	(៦១១.២៩៣)	(២៧៣.៧៣២)	-៤៤,៧៨%
ចំណាយផ្សេងៗ	(៦.៦១៣.៥៥៣)	(៦.៦០១.០០២)	១២.៥៥១	០,១៩%
ចំណេញ/(ខាត)ផ្សេងៗ-សុទ្ធ	(៧៦.៧៤៣)	១.៦០៣.០៩៤	(១.៦៧៩.៨៣៧)	-១០៤,៧៩%
ចំណូល/(ចំណាយ) ហិរញ្ញវត្ថុ-សុទ្ធ	(៣៤.៥៧៨.៧៤៦)	៧.៩០៧.៥៤៧	(៤២.៤៨៦.២៩៣)	-៥៣៧,២៩%
ចំណេញ/(ខាត) មុនបង់ពន្ធ	(១.២៥៥.៧៧៥)	២៦.៤០៤.២៦១	(២៧.៦៦០.០៣៥)	-១០៤,៧៦%

សម្រាប់ត្រីមាសទី៣ ឆ្នាំ២០២៤ កសស មានចំណាយសម្ភារៈផ្គត់ផ្គង់សរុប ២៨.៦៣៣.២៧៥.០០០ រៀល ដែលមានការថយចុះចំនួន ១.៦៥១.៩០៥.០០០ រៀល ស្មើនឹង ៥,៤៥% បើធៀបនឹងត្រីមាសទី៣ ឆ្នាំ២០២៣ ដែលមានចំណាយ ៣០.២៨៥.១៨០.០០០ រៀល។ កត្តាចម្បងដែលបណ្តាលឱ្យមានការថយនេះ គឺដោយសារចំណាយគ្រឿងបន្លាស់ មានការថយចុះ ១៩,៦៤% ស្មើនឹង ៩.០៨៩.២២៧.០០០ រៀល ។

មូលដ្ឋានក្នុងការគណនាប្រាក់បៀវត្សរបស់ កសស គឺយោងទៅលើទិន្នផល (ចំណូលពីការលើកដាក់) ពោលគឺ នៅពេលចំណូលពីការលើកដាក់កើនឡើង ចំណាយបៀវត្សនឹងកើនឡើង ផ្ទុយទៅវិញបើចំណូលពីការលើកដាក់មានការថយចុះ ចំណាយលើប្រាក់បៀវត្សនឹងត្រូវថយចុះដូចគ្នា ហើយយើងសង្កេតឃើញថាចំណូលលើកដាក់ពីនាវាទៅទីលាន (Stevedoring) មានការកើនប្រមាណ ៣០,២៩% និងចំណូលលើកដាក់លើទីលាន (LOLO) កើនប្រមាណ ៣៥,២៥% សម្រាប់ត្រីមាសទី៣ ឆ្នាំ២០២៤ នេះ។ ចំពោះចំណាយប្រាក់បៀវត្ស ប្រាក់ឈ្នួល និងចំណាយពាក់ព័ន្ធ មានការកើនឡើងប្រមាណ ៣២,៧៨% ស្មើនឹង ៩.៣៦៦.៧៩៧.០០០ រៀល បើប្រៀបធៀបចំណាយសម្រាប់ត្រីមាសទី៣ ឆ្នាំ២០២៤ ដែលមានចំនួន ៣៧.៩៤១.៨៤៦.០០០ រៀល និងត្រីមាសទី៣ ឆ្នាំ២០២៣ ដែលមានចំណាយ ២៨.៥៧៥.០៤៩.០០០ រៀល។ ជារួមគ្នាដែលធ្វើអោយមានការកើននៃចំណាយនេះ គឺប្រាក់បៀវត្សបុគ្គលិក ឃើញមានការកើនឡើង ៣២,២៣% ស្មើនឹង ៦.១៧៣.៩៦៩.០០០ រៀល និងការកើននៃប្រាក់រង្វាន់សរសើរប្រមាណ ៥០,១១% ស្មើនឹង ២.៤៨៩.២៣៥.០០០ រៀល ។

ចំណាយរំលស់រួមមាន រំលស់ទ្រព្យសម្បត្តិ បរិក្ខារ និងរំលស់ទ្រព្យសកម្មអរូបីនៅក្នុងត្រីមាសទី៣ ឆ្នាំ២០២៤ មានចំនួន ១៣.៦៩១.៦៣២.០០០ រៀល មានកំណើន ១.៧៨០.៣៦២.០០០ រៀល ស្មើនឹង ១៤,៩៥% បើធៀបនឹងត្រីមាសទី៣ ឆ្នាំ២០២៣ ដែលមានចំនួន ១១.៩១១.២៧០.០០០ រៀល។ កត្តាដែលធ្វើឱ្យមានការកើនឡើងនេះ គឺដោយសារចំណាយរំលស់ទ្រព្យសម្បត្តិ និងបរិក្ខារមានកំណើន ២.៤៩៦.៨៧៣.០០០ រៀល ស្មើនឹង ២៥,១៥% ។

ចំណែកចំណាយជួសជុល និងថែទាំ មានការថយចុះ ២៧៣.៧៣២.០០០ រៀល ស្មើនឹង ៤៤,៧៨% ដោយមានចំណាយសរុបស្មើនឹង ៣៣៧.៥៦១.០០០ រៀល សម្រាប់ត្រីមាសទី៣ ឆ្នាំ២០២៤ និង ៦១១.២៩៣.០០០ រៀល សម្រាប់ត្រីមាសទី៣ ឆ្នាំ២០២៣ ។

ចំពោះចំណាយផ្សេងៗសរុប មានការកើនប្រមាណ ០,១៩% ស្មើនឹង ១២.៥៥១.០០០ រៀល គឺកើនពី ៦.៦០១.០០២.០០០ រៀល សម្រាប់ត្រីមាសទី៣ ឆ្នាំ២០២៣ មក ៦.៦១៣.៥៥៣.០០០ រៀល សម្រាប់ត្រីមាសទី៣ ឆ្នាំ២០២៤។ ការកើននៃចំណាយនេះបណ្តាលមកពី ចំណាយលើកម្រៃសេវាវិជ្ជាជីវៈ និងចំណាយពាក់ព័ន្ធក្នុងត្រីមាសទី៣ ឆ្នាំ២០២៤ មានការកើនឡើង ៥៦៦.២៨៥.០០០រៀល ស្មើនឹង ៥១៦,០៩% និងចំណាយថ្លៃទឹកនិងអគ្គីសនីចំនួន ៥២,៧៥% ស្មើនឹង ៥៤៥.១៤៩.០០០ រៀល ។

ចំណេញ/(ខាត)ផ្សេងៗ-សុទ្ធ គឺសំដៅលើការចំណេញ ឬខាតពីការប្តូររូបិយប័ណ្ណក្នុងការិយបរិច្ឆេទសម្រេច (Realized Foreign Exchange Gain-Loss) ដែលសម្រាប់ត្រីមាសទី៣ ឆ្នាំ២០២៤ នេះមានការខាតចំនួន ៧៦.៧៤៣.០០០ រៀល បើធៀបនឹងត្រីមាសទី៣ ឆ្នាំ២០២៣ មានចំណេញចំនួន ១.៦០៣.០៩៤.០០០ រៀល ធ្វើឱ្យការខាតថយប្រមាណ ១០៤,៧៩% ស្មើនឹង ១.៦៧៩.៨៣៧.០០០ រៀល បើធៀបនឹងត្រីមាសទី៣ ឆ្នាំ២០២៣ ។

ចំណែក ចំណូល/(ចំណាយ) ហិរញ្ញវត្ថុ-សុទ្ធ គឺសំដៅលើការចំណេញ ឬខាតពីការប្តូររូបិយប័ណ្ណក្នុងការិយបរិច្ឆេទមិនទាន់សម្រេច (Unrealized Foreign Exchange Gain-Loss) ដោយត្រីមាសទី៣ ឆ្នាំ២០២៤ មាន ចំណាយហិរញ្ញវត្ថុ-សុទ្ធ ចំនួន ៣៤.៥៧៨.៧៤៦.០០០ រៀល ដែលមានការថយនៃចំណាយហិរញ្ញវត្ថុ-សុទ្ធ ប្រមាណ ៥៣៧,២៩% ស្មើនឹង ៤២.៤៨៦.២៩៣.០០០ រៀល បើធៀបនឹងត្រីមាសទី៣ ឆ្នាំ២០២៣ ដែលមានចំណូលហិរញ្ញវត្ថុ-សុទ្ធវិញ ចំនួន ៧.៩០៧.៥៤៧.០០០ រៀល។ កត្តាសំខាន់ដែលបណ្តាលឱ្យមានបម្រែបម្រួលលើ ចំណូល/(ចំណាយ) ហិរញ្ញវត្ថុ-សុទ្ធ គឺដោយសារនៅក្នុងត្រីមាសទី៣ ឆ្នាំ២០២៣ មានការចំណេញពីការប្តូររូបិយវត្ថុមិនទាន់សម្រេចរបស់ប្រាក់កម្ចី (ប្រាក់យ៉េន) ចំនួន ៧.៨៦៩.២៨៨.០០០ រៀល បើធៀបនឹងត្រីមាសទី៣ ឆ្នាំ២០២៤ ដែលបានខាតពីការប្តូររូបិយវត្ថុមិនទាន់សម្រេចរបស់ប្រាក់កម្ចី (ប្រាក់យ៉េន) វិញចំនួន ៣៤.០២៦.៣៦០.០០០ រៀល ។

ជាសរុប ខាតមុនបង់ពន្ធសម្រាប់ត្រីមាសទី៣ ឆ្នាំ២០២៤ របស់ កសស ចំនួន១.២៥៥.៧៧៥.០០០ រៀល ថយចំនួន ២៧.៦៦០.០៣៦.០០០ រៀល ស្មើនឹង ១០៤,៧៦% បើធៀបនឹងត្រីមាសទី៣ ឆ្នាំ២០២៣ ដែលមាន ចំណេញមុនបង់ពន្ធចំនួន ២៦.៤០៤.២៦១.០០០ រៀល ។

៤- ការវិភាគចំណេញ/(ខាត)ក្រោយបង់ពន្ធ

កសស ស្ថិតនៅក្រោមច្បាប់នៃក្រុមហ៊ុនពាណិជ្ជកម្មក្នុងវិស័យពន្ធដារ និងអាករ ហេតុដូច្នេះ កសស មាន កាតព្វកិច្ចក្នុងការបង់ពន្ធលើប្រាក់ចំណេញប្រចាំឆ្នាំក្នុងអត្រា ២០%។ ចាប់តាំងពីឆ្នាំ២០២០ កសស បានបំពេញ កាតព្វកិច្ចក្នុងការបង់ពន្ធលើប្រាក់ចំណេញប្រចាំឆ្នាំរបស់ខ្លួន ក្នុងអត្រា ២០% វិញ ក្រោយពីទទួលបានការលើក ទឹកចិត្តពន្ធដារក្នុងវិស័យមូលបត្រចំនួនបីឆ្នាំកន្លងមក (ឆ្នាំ២០១៧ ដល់ ឆ្នាំ២០១៩) ។

សម្រាប់ការិយបរិច្ឆេទថ្ងៃទី៣០ ខែកញ្ញា ឆ្នាំ២០២៤ ធៀបនឹងការិយបរិច្ឆេទថ្ងៃទី៣០ ខែកញ្ញា ឆ្នាំ២០២៣

បរិយាយ	ការិយបរិច្ឆេទបញ្ចប់ ត្រីមាសទី៣ ឆ្នាំ២០២៤	ការិយបរិច្ឆេទបញ្ចប់ ត្រីមាសទី៣ ឆ្នាំ២០២៣	បំរែបំរួល	
	ពាន់រៀល	ពាន់រៀល	ពាន់រៀល	%
ចំណេញ/(ខាត)មុនបង់ ពន្ធ (ក)	(១.២៥៥.៧៧៥)	២៦.៤០៤.២៦១	(២៧.៦៦០.០៣៥)	-១០៤,៧៦%
ចំណាយពន្ធលើប្រាក់ ចំណេញ (ខ)	(៦.៥៨២.២៥២)	(៤.៤០៦.៣០៩)	២.១៧៥.៩៤៣	៤៩,៣៨%
ចំណេញ/(ខាត)ក្នុង ការិយបរិច្ឆេទ	(៧.៨៣៨.០២៧)	២១.៩៩៧.៩៥២	(២៩.៨៣៥.៩៧៨)	-១៣៥,៦៣%
ការវាស់វែងកាតព្វកិច្ចអត្ថ ប្រយោជន៍សោធននិវត្តន៍ ឡើងវិញ				
លទ្ធផលលម្អិតសរុបរបស់ ភាគហ៊ុនិក	(៧.៨៣៨.០២៧)	២១.៩៩៧.៩៥២	(២៩.៨៣៥.៩៧៨)	-១៣៥,៦៣%
អត្រាពន្ធប្រសិទ្ធភាពលើ ប្រាក់ចំណេញ (ខ)/(ក)	-៥២៤,១៦%	១៦,៦៩%		

កសស ខាតក្នុងការិយបរិច្ឆេទចំនួន ៧.៨៣៨.០២៧.០០០ រៀល សម្រាប់ត្រីមាសទី៣ ឆ្នាំ២០២៤ មាន ការថយចំនួន ២៩.៨៣៥.៩៧៨.០០០ រៀល ស្មើនឹង ១៣៥,៦៣% ធៀបនឹងត្រីមាសទី៣ ឆ្នាំ២០២៣ ចំណេញ ក្នុងការិយបរិច្ឆេទចំនួន ២១.៩៩៧.៩៥២.០០០ រៀល។ កត្តាដែលធ្វើឱ្យខាតក្នុងការិយបរិច្ឆេទត្រីមាសទី៣ ឆ្នាំ២០២៤ មានការថយនេះ គឺបណ្តាលមកពីមានការខាតពីអត្រាប្តូរប្រាក់យ៉េន(មិនទាន់សម្រេច)ប្រមាណ ៣៤.០២៦.៣៦០.០០០ រៀល ក្នុងត្រីមាសទី៣ ឆ្នាំ២០២៤។

បើសង្កេតទៅលើអត្រាពន្ធប្រសិទ្ធភាពលើប្រាក់ចំណេញមានការថយពី ១៦,៦៩% សម្រាប់ត្រីមាសទី៣ ឆ្នាំ២០២៣ មក (៥២៤,១៦)% សម្រាប់ត្រីមាសទី៣ ឆ្នាំ២០២៤ ដោយសារមានការថយនៃខាតមុនបង់ពន្ធ សម្រាប់ត្រីមាសទី៣ ឆ្នាំ២០២៤ នេះ ។

៥- ការវិភាគពីកត្តា និងនិន្នាការដែលប៉ះពាល់ស្ថានភាព និងលទ្ធផលហិរញ្ញវត្ថុ

កត្តាមួយចំនួនអាចមានឥទ្ធិពលលើស្ថានភាព និងលទ្ធផលហិរញ្ញវត្ថុរបស់ កសស ដូចជា៖

- កត្តានានាដែលធ្វើឱ្យមានកំរិតលើការធ្វើពាណិជ្ជកម្មអន្តរជាតិ ដោយសារប្រភពចំណូលចម្បងរបស់ កសស បានមកពីចរាចរណ៍ទំនិញឆ្លងកាត់ធ្វើពាណិជ្ជកម្មអន្តរជាតិ ដូចនេះកត្តានានាដែលមានផល ប៉ះពាល់ដល់ពាណិជ្ជកម្មអន្តរជាតិ និងមានឥទ្ធិពលលើអាជីវកម្មរបស់ កសស កត្តាទាំងនោះមានដូច ជាស្ថានភាពសេដ្ឋកិច្ចក្នុងស្រុក ក្នុងតំបន់ និងសាកលលោក ស្ថេរភាពសង្គម បញ្ហាសន្តិសុខ ឬកិច្ច សហប្រតិបត្តិការនាវាចរតាមសមុទ្រ។ យោងតាមមូលនិធិរូបិយប័ណ្ណអន្តរជាតិ (IMF) សេដ្ឋកិច្ច ពិភពលោកនឹងមានកំណើនក្នុងអត្រាប្រមាណ ៣,២% សម្រាប់ឆ្នាំ២០២៤ ចំណែកសេដ្ឋកិច្ចកម្ពុជា នឹងមានកំណើនប្រមាណ ៥,៨% យោងតាម ASIAN DEVELOPMENT BANK (ADB) នេះបង្ហាញ ថាស្ថានភាពសេដ្ឋកិច្ចកម្ពុជានៅតែមានភាពរឹងមាំ ដែលជាកត្តាវិជ្ជមានចំពោះអាជីវកម្មកំពង់ផែ ។
- សមត្ថភាព និងប្រសិទ្ធភាពបំពេញការងាររបស់ កសស សម្រាប់ត្រីមាសទី៣ ឆ្នាំ២០២៤ កសស អាច មានសមត្ថភាពលើកដាក់កុងតឺន័ររហូតដល់ ៨០០.០០០ TEUs បន្ទាប់ពីការដាក់ឱ្យប្រើប្រាស់ មធ្យោបាយលើកដាក់កុងតឺន័រធុនធំប្រភេទ រថស្លូចចល័តលើគែមផែ (QC) ចំនួន ០១ គ្រឿង និង រថស្លូចចល័តនៅទីលាន (RTG) ចំនួន ០២ គ្រឿង រថលើកដាក់កុងតឺន័រទេ (Empty Reach Stacker) ចំនួន ០៤ គ្រឿង បន្ថែមទៀត កាលពីឆ្នាំ២០២១នេះ។ កត្តានេះធ្វើឱ្យសមត្ថភាព និង ប្រសិទ្ធភាពការងារមានការកើនឡើងក្នុងការបំពេញសេវាកម្មរបស់ខ្លួន ស្របទៅនឹងកំណើនទំនិញ ឆ្លងកាត់របស់ កសស ។
- ស្ថានភាពបណ្តាញដឹកជញ្ជូនក្នុងស្រុក សម្រាប់ត្រីមាសទី៣ ឆ្នាំ២០២៤ នេះ បណ្តាញដឹកជញ្ជូន ក្នុងស្រុក ពិសេសផ្លូវជាតិលេខ៤ ដែលតភ្ជាប់ពី កសស ទៅរាជធានីភ្នំពេញ ពុំមានឧបសគ្គដល់ការ ដឹកជញ្ជូនទំនិញឡើយ។ រីឯការដឹកជញ្ជូនតាមផ្លូវដែកបច្ចុប្បន្នក្រុមហ៊ុន Royal Railway ឆ្លងកាត់ កសស មានចំនួន ០៦ ដើង ទៅ ០៧ ដើង ក្នុងមួយសប្តាហ៍ ក្នុងការនាំទំនិញចេញ-ចូល ហើយការ ដឹកជញ្ជូនតាមផ្លូវដែកនេះ ក៏ប្រព្រឹត្តទៅដោយរលូនតាមធម្មតាមិនមានបញ្ហាធ្វើឱ្យខកខានដំណើរ នោះទេ ។
- កិច្ចសហប្រតិបត្តិការរវាងផែក្នុងតំបន់ ពិសេសគឺការតភ្ជាប់ជាមួយកំពង់ផែក្នុងតំបន់ មានសារៈ សំខាន់ក្នុងការសំរួលចរាចរណ៍ទំនិញរវាង កសស និងទីផ្សារអន្តរជាតិសំខាន់ៗ ដោយមានឥទ្ធិពល លើចំណាយ និងរយៈពេលដឹកជញ្ជូន ដែលជាលទ្ធផលធ្វើឱ្យមានផលប៉ះពាល់លើភាពប្រកួតប្រជែង របស់ឧស្សាហកម្មនានា។ ក្នុងករណីនេះ កសស បានខិតខំរក្សាទំនាក់ទំនងជាមួយបណ្តាកំពង់ផែ សំខាន់ៗ ក្នុងតំបន់ដើម្បីធានាឱ្យប្រតិបត្តិការមានភាពរលូន ។
- រំលស់: ដោយអាជីវកម្មរបស់ កសស មានការប្រើប្រាស់ហេដ្ឋារចនាសម្ព័ន្ធច្រើន ចំណាយលើរំលស់ លើហេដ្ឋារចនាសម្ព័ន្ធផង់ដូចជា ចំណតនាវា គ្រឿងចក្រ អគារ មានទំហំធំដែលអាចប៉ះពាល់ដល់អាជីវ កម្មរបស់ កសស។ ដូចនេះ កសស ចាំបាច់ត្រូវមានការត្រួតពិនិត្យលើគោលនយោបាយរំលស់ឱ្យបាន សមស្រប និងធ្វើការកែតម្រូវ តាមការចាំបាច់រៀងរាល់ការិយបរិច្ឆេទរបាយការណ៍ហិរញ្ញវត្ថុ។ សម្រាប់ ត្រីមាសទី៣ ឆ្នាំ២០២៤ នេះ ពុំមានការកែសម្រួល ឬការស្នើឱ្យមានការកែសម្រួលគោលនយោបាយ រំលស់នេះពីសវនករឯករាជ្យឡើយ ។

ខ- កត្តាសំខាន់ៗដែលប៉ះពាល់លើផលចំណេញ

១- ការវិភាគពីលក្ខខណ្ឌនៃតម្រូវការ និងការផ្គត់ផ្គង់

សកម្មភាពអាជីវកម្មរបស់ កសស មានទំនាក់ទំនងដោយផ្ទាល់ជាមួយសេដ្ឋកិច្ចជាតិ សេដ្ឋកិច្ចតំបន់ និងសេដ្ឋកិច្ចសាកលលោក។ ជាពិសេសនៅពេលសេដ្ឋកិច្ចជាតិមានបម្រែបម្រួលនឹងមានឥទ្ធិពលដោយផ្ទាល់ទៅលើអាជីវកម្ម សេវាកម្មកំពង់ផែ ពោលគឺនៅពេលសេដ្ឋកិច្ចជាតិកើនឡើងនាំឱ្យអាជីវកម្ម សេវាកម្ម កំពង់ផែក៏កើនឡើងស្របនឹងនេះផលចំណូលរបស់ កសស ក៏មានកំណើនដូចគ្នា ផ្ទុយទៅវិញ បើសេដ្ឋកិច្ចជាតិថយចុះនឹងមានផលអវិជ្ជមានទៅលើផលចំណូល កសស ផងដែរ។ យោងតាម ASIAN DEVELOPMENT BANK (ADB) សេដ្ឋកិច្ចកម្ពុជានឹងមានកំណើនក្នុងអត្រាពីងទុកប្រមាណ ៥,៨% ចំណែកសេដ្ឋកិច្ចពិភពលោកនឹងមានកំណើនក្នុងអត្រាប្រមាណ ៣,២% (IMF) សម្រាប់ឆ្នាំ២០២៤ នេះ។ ទោះយ៉ាងណាក៏ដោយ កសស អាចមានកត្តាផលប៉ះពាល់ទៅដល់តម្រូវការ និងការផ្គត់ផ្គង់ដោយសារស្ថានភាពសង្គ្រាម រុស្ស៊ី និងអ៊ុយក្រែន និងសង្គ្រាមរវាងអ៊ីស្រាអែល និងប៉ាលេស្ទីនបច្ចុប្បន្ន ។

២- ការវិភាគពីការឡើងចុះនៃថ្លៃវត្ថុធាតុដើម

ប្រេងឥន្ធនៈ ជាវត្ថុធាតុដើមចម្បងបំផុតក្នុងការបម្រើសេវាកម្មកំពង់ផែ ដោយជាតម្រូវការសំខាន់សម្រាប់ប្រតិបត្តិការគ្រឿងចក្រ។ កសស នៅតែរក្សាតម្លៃសេវារបស់ខ្លួនដដែល បើទោះជាតម្លៃប្រេងឥន្ធនៈមានការកើនឡើង ឬថយចុះក៏ដោយ។ ហេតុដូច្នេះនេះ កសស បានអនុវត្តយ៉ាងខ្ជាប់ខ្ជួននូវនីតិវិធីលទ្ធកម្ម ដើម្បីធានាឱ្យបាននូវតម្លៃរបស់វត្ថុធាតុដើមទាំងនេះមានភាពសមស្រប និងប្រកួតប្រជែងក្នុងតម្លៃទីផ្សារ ។

៣- ការវិភាគលើពន្ធ

កសស ស្ថិតនៅក្រោមច្បាប់នៃក្រុមហ៊ុនពាណិជ្ជកម្មក្នុងវិស័យពន្ធដារ និងអាករ ហេតុដូច្នេះនេះ កសស មានកាតព្វកិច្ចត្រូវបង់ពន្ធអាករទៅតាមច្បាប់ និងបញ្ញត្តិជាធរមាន។ កសស ត្រូវបង់ពន្ធអាករទៅតាមរបរពិត និងជាសហគ្រាសជាប់ពន្ធធំ ដែលបានកំណត់ដោយអគ្គនាយកដ្ឋានពន្ធដារ។ ចំពោះពន្ធលើប្រាក់ចំណេញប្រចាំឆ្នាំ ចាប់តាំងពីឆ្នាំ២០២០ កសស បានបំពេញកាតព្វកិច្ចបង់ពន្ធក្នុងអត្រា ២០% វិញក្រោយពីទទួលបានការលើកទឹកចិត្តក្នុងវិស័យមូលបត្ររយៈពេលបីឆ្នាំកន្លងមក ចំណែកពន្ធផ្សេងៗ កសស បានអនុវត្តតាមកាតព្វកិច្ចរបស់ខ្លួនតាមច្បាប់ពន្ធដាររបស់ព្រះរាជាណាចក្រកម្ពុជា ។

គ- ការប្រែប្រួលសំខាន់ៗលើការលក់ និងចំណូល

ចំណូលសំខាន់របស់ កសស មានចំណូលលើកដាក់ និងចំណូលពីសេវាកម្មផែដែលរួមចំណែកប្រមាណ ៩៨% នៃចំណូលសរុបសម្រាប់ត្រីមាសទី៣ ឆ្នាំ២០២៤ ហើយកត្តាចម្បងដែលជំរុញឱ្យមានការកើនឡើងនៃប្រាក់ចំណូល គឺកំណើននៃនាវា និងទំនិញឆ្លងកាត់កំពង់ផែ ជាពិសេសទំនិញកុងតឺន័រដែលជាប្រភពចំណូលដ៏សំខាន់របស់ កសស។ ការលូតលាស់ក្នុងវិស័យកសិកម្ម វិស័យពាណិជ្ជកម្ម វិស័យសំណង់ និងវិស័យឧស្សាហកម្ម គឺបានឆ្លុះបញ្ចាំងនូវស្ថានភាពសេដ្ឋកិច្ចជាតិរបស់ប្រទេសកម្ពុជា ហើយស្របនឹងនេះក៏មានឥទ្ធិពលជាផលវិជ្ជមានលើអាជីវកម្ម សេវាកម្ម និងផលចំណូលរបស់ កសស ផងដែរ ។

ឃ- ផលប៉ះពាល់នៃការប្តូររូបិយបណ្ណ អត្រាការប្រាក់ និងថ្លៃទំនិញ (Commodity)

១- ផលប៉ះពាល់ពីអត្រាប្តូរប្រាក់

កសស បានទទួលប្រាក់កម្ចីបន្តតាមរយៈក្រសួងសេដ្ឋកិច្ច និងហិរញ្ញវត្ថុ ពី JICA និង JBIC ដោយតម្រូវឱ្យ កសស សងប្រាក់ដើម និងការប្រាក់ ជាប្រាក់យ៉េនជប៉ុន និងប្រាក់ដុល្លារអាមេរិក នៅពេលដែលរូបិយវត្ថុមុខងារ របស់ កសស គឺជាប្រាក់រៀល។ ដូចនេះ បំរែបំរួលអត្រាប្តូរប្រាក់រៀលធៀបនឹងប្រាក់ដុល្លារអាមេរិក ប្រាក់រៀលធៀប នឹងប្រាក់យ៉េនជប៉ុន និងប្រាក់ដុល្លារធៀបនឹងប្រាក់យ៉េនជប៉ុន មានផលប៉ះពាល់ដល់កម្រិតប្រាក់ចំណេញរបស់ កសស ។

២- ផលប៉ះពាល់ពីអត្រាការប្រាក់

បច្ចុប្បន្ន កសស មិនមានកម្ចីណាដែលមានអត្រាការប្រាក់ប្រែប្រួលនោះទេ។ កសស បានទទួលប្រាក់កម្ចី ពីក្រសួងសេដ្ឋកិច្ច និងហិរញ្ញវត្ថុ ដែលជាកម្ចីបន្តពី JICA និង JBIC ក្នុងអត្រាការប្រាក់ចាប់ពី ២,៦៥% ដល់ ៣,៧០%។ ហេតុដូចនេះ សម្រាប់ត្រីមាសទី៣ ឆ្នាំ២០២៤ នេះ មិនមានផលប៉ះពាល់ពីបម្រែបម្រួលអត្រាការ ប្រាក់នេះទេ ។

៣- ផលប៉ះពាល់ពីការប្រែប្រួលតម្លៃប្រេងឥន្ធនៈ

ការប្រែប្រួលតម្លៃប្រេងឥន្ធនៈនឹងមានផលប៉ះពាល់ដល់ផលចំណេញរបស់ កសស ដោយប្រតិបត្តិការ កំពង់ផែពឹងផ្អែកយ៉ាងខ្លាំងទៅលើគ្រឿងចក្រដែលប្រើប្រាស់ប្រេងឥន្ធនៈ។ ហេតុដូចនេះ កសស បានពង្រឹង ប្រសិទ្ធភាពលើកដាក់ និងការគ្រប់គ្រងទីលានកុងតឺន័រ ដើម្បីកាត់បន្ថយការរើ ឬការបំលាស់ទីកុងតឺន័រដែលមិន ចាំបាច់ ដើម្បីកាត់បន្ថយចំណាយប្រតិបត្តិការ និងលើកកម្ពស់សេវាកម្មរបស់ខ្លួន ។

ង- ផលប៉ះពាល់នៃអតិផរណា

កសស បានរក្សានូវតម្លៃសេវាកម្មរបស់ខ្លួនថេរ ដោយមិនធ្វើការប្រែប្រួល ឬកែសម្រួលទៅតាមការប្រែប្រួល នៃអតិផរណាឡើយ ហើយនៅតែរក្សាបាននូវស្ថេរភាពហិរញ្ញវត្ថុបានយ៉ាងប្រសើរ ។

ច- គោលនយោបាយសេដ្ឋកិច្ច សារពើពន្ធ និងរូបិយវត្ថុរបស់រដ្ឋាភិបាល

គោលនយោបាយ សេដ្ឋកិច្ច សារពើពន្ធ និងរូបិយវត្ថុ របស់រដ្ឋាភិបាលមានឥទ្ធិពលយ៉ាងខ្លាំងលើអាជីវកម្ម របស់ កសស ដោយសារគោលនយោបាយនេះមានទិសដៅគាំទ្រ និងលើកស្ទួយវិស័យពាណិជ្ជកម្មអន្តរជាតិ ដែល ផ្តល់ផលវិជ្ជមានដល់អាជីវកម្មរបស់ កសស។ គោលនយោបាយសំខាន់ៗរបស់រាជរដ្ឋាភិបាលរួមមាន៖

- គោលនយោបាយលើកស្ទួយវិស័យឧស្សាហកម្ម រាជរដ្ឋាភិបាលមានគម្រោងប្រែក្លាយខេត្តព្រះសីហនុ ឱ្យទៅជាមជ្ឈមណ្ឌលពាណិជ្ជកម្ម ឡូជីស្ទិក និងផលិតកម្ម តាមរយៈការកសាងហេដ្ឋារចនាសម្ព័ន្ធផែ ពង្រីកផ្លូវជាតិលេខ៤ និងហេដ្ឋារចនាសម្ព័ន្ធព្រលានយន្តហោះអន្តរជាតិ ខេត្តព្រះសីហនុផងដែរ ។
- គោលនយោបាយជម្រុញការដឹកជញ្ជូនតាមផ្លូវល្បឿនលឿនពី ភ្នំពេញ-ខេត្តព្រះសីហនុ ចំណេញពេល វេលា និងចំណាយផ្សេងៗ ។
- គោលនយោបាយជម្រុញការដឹកជញ្ជូនតាមផ្លូវទឹក ។
- វិស័យឧស្សាហកម្មរ៉ែ ថាមពល ការរុករកប្រេងក្នុងដែនសមុទ្រកម្ពុជា កំពុងមានការអភិវឌ្ឍន៍ ហើយ កសស បានត្រៀមខ្លួនជាស្រេចក្នុងការគាំទ្រវិស័យទាំងនោះ ។

- គោលនយោបាយនាំចេញអង្ករចេញទៅទីផ្សារក្រៅប្រទេស កំពុងផ្តល់ផលវិជ្ជមានដល់ កសិករ ។
- គោលនយោបាយលើកស្ទួយពាណិជ្ជកម្មអន្តរជាតិ ដោយខិតខំកាត់បន្ថយឧបសគ្គនានា ចំពោះការធ្វើពាណិជ្ជកម្មរវាងកម្ពុជា និងបណ្តាប្រទេសជាដៃគូក្នុងសាកលលោក ។
- រាជរដ្ឋាភិបាលតាមរយៈធនាគារជាតិ បានអនុវត្តគោលនយោបាយរូបិយវត្ថុតាមរយៈយន្តការទីផ្សារប្តូរប្រាក់សេរី តែស្ថិតនៅក្រោមអន្តរាគមន៍ ដើម្បីរក្សាស្ថេរភាពរូបិយប័ណ្ណជាតិ ហើយលំនឹងរូបិយវត្ថុនេះ បានរក្សាស្ថេរភាពម៉ាក្រូសេដ្ឋកិច្ចកម្ពុជា ដែលបានកសាងទំនុកចិត្តចំពោះវិនិយោគិន និងជម្រុញការធ្វើអាជីវកម្មវិស័យឯកជន
- ការលើកទឹកចិត្តពន្ធដារក្នុងវិស័យមូលបត្រ ដល់សហគ្រាសបោះផ្សាយលក់មូលបត្រនៅកម្ពុជា បាននឹងកំពុងជម្រុញឱ្យសហគ្រាសរដ្ឋ និងក្រុមហ៊ុនឯកជនចូលទីផ្សារមូលបត្រកាន់តែច្រើន ដែលចូលរួមចំណែកក្នុងការអភិវឌ្ឍសេដ្ឋកិច្ចជាតិ ។



ផ្នែកទី ៥

ព័ត៌មានចាំបាច់ផ្សេងទៀតសម្រាប់
ការពារវិនិយោគិន



សម្រាប់ត្រីមាសទី៣ ឆ្នាំ២០២៤ នេះ កសស មានព័ត៌មានចាំបាច់សម្រាប់ការវិនិយោគិនដូចខាងក្រោម៖

- ក្រោយពីបានពិនិត្យ និងពិភាក្សា អង្គប្រជុំបានឯកភាពតាមរបាយការណ៍របស់ គណៈកម្មាធិការសវនកម្ម និងគណៈកម្មាធិការគ្រប់គ្រងហានិភ័យដែលបានលើកឡើង។ ចំពោះការចុះពិនិត្យវាយតម្លៃលើការអនុវត្តផែនការអាជីវកម្ម និងចំណាយវិនិយោគឆ្នាំ២០២៣ ព្រមទាំងធ្វើការផ្ទៀងផ្ទាត់ស្ថានភាពបញ្ជីសារពើភណ្ឌរបស់ កសស អង្គប្រជុំបានប្រគល់ភារកិច្ចជូនលោកមន្ត្រីត្រួតពិនិត្យរដ្ឋអម កសស ដើម្បីទំនាក់ទំនងជាមួយក្រុមការងារ ដើម្បីឱ្យស្របតាមខ្លឹមសារនៃលិខិតលេខ ៦៥៦ សជណ ចុះថ្ងៃទី១៧ ខែឧសភា ឆ្នាំ២០២៤ របស់ទីស្តីការគណៈរដ្ឋមន្ត្រី ។
- ក្រោយពីបានពិនិត្យ និងពិភាក្សា អង្គប្រជុំបានអនុម័តឯកភាពលើ របាយការណ៍វឌ្ឍនភាពស្តីពីគម្រោងអភិវឌ្ឍន៍ ចំណតផែកុងតឺន័រ ដែលកំពុងដំណើរការ (១.គម្រោងកែសម្រួលផែទំនិញទូទៅ ជាផែកុងតឺន័រប្រវែង ២៥៣ម៉ែត្រ និង ២.គម្រោងអភិវឌ្ឍន៍ចំណតផែកុងតឺន័រថ្មី-ជំហានទី១, ជំហានទី២ និងជំហានទី៣) និងការរៀបចំផែនការមេ (Master Plan) សម្រាប់អនាគតរបស់កំពង់ផែស្វយ័តក្រុងព្រះសីហនុ ។
- ក្រោយពីបានពិនិត្យ និងពិភាក្សា អង្គប្រជុំបានអនុម័តដោយឯកភាពលើ របាយការណ៍ស្តីពី ការចូលរួមទុនវិនិយោគរបស់ កំពង់ផែស្វយ័តក្រុងព្រះសីហនុ ជាមួយកំពង់ផែស្វយ័តភ្នំពេញ និងក្រុមហ៊ុនហ្វូណាន តេជា កាណាល់ អ៊ិនវេសមិន ឯ.ក (Funan Techo Canal Investment Co., Ltd) បង្កើតក្រុមហ៊ុនមានគោលបំណងពិសេសមួយ (Special Purpose Company 1) ដែលមាននាមករណ៍ “ក្រុមហ៊ុន ហ្វូណានតេជា អ៊ិនវេស រ៉ែធើវេយ អេន ឡូជីស្ទិក ឯ.ក (Funan Techo Inland Waterways and Logistics Co., Ltd)” ក្នុងទំហំទឹកប្រាក់ប្រមាណ ១០ លានដុល្លារអាមេរិក ។
- ក្រោយពីបានពិនិត្យ និងពិភាក្សា អង្គប្រជុំបានអនុម័តឯកភាពលើ របាយការណ៍បូកសរុបលទ្ធផលការងារ អាជីវកម្ម កសស ត្រីមាសទី២ ឆ្នាំ២០២៤ ។
- ក្រោយពីពិភាក្សា អង្គប្រជុំបានអនុម័តដោយឯកភាពលើ របាយការណ៍ហិរញ្ញវត្ថុ ត្រីមាសទី២ ឆ្នាំ២០២៤ ដែលបានត្រួតពិនិត្យ ដោយក្រុមហ៊ុនសវនកម្មឯករាជ្យ Ernst & Young (Cambodia) Ltd (Financial Performance Review) ។
- ក្រោយពីពិនិត្យ និងពិភាក្សា អង្គប្រជុំមានក្តីសោមនស្ស និងគោរពថ្លែងអំណរគុណចំពោះវត្តមានដ៏ខ្ពង់ខ្ពស់របស់ សម្តេចមហាបវរធិបតី ហ៊ុន ម៉ាណែត នាយករដ្ឋមន្ត្រី នៃព្រះរាជាណាចក្រកម្ពុជា ដែលតែងឆ្លៀតឱកាសដ៏មមាញឹក និងមានតម្លៃអញ្ជើញជាអធិបតីដ៏ខ្ពង់ខ្ពស់ និងស្មើឱ្យ កសស ត្រូវរៀបចំពិធីសម្ពោធដាក់ឱ្យប្រើប្រាស់ចំណតផែកុងតឺន័រ ប្រវែង ២៥៣ម៉ែត្រ ដែលបានកែសម្រួលពីចំណតផែទំនិញទូទៅ និងការបំពាក់គ្រឿងចក្រលើកដាក់កុងតឺន័រនៅគែមផែ (QC) ចំនួន ០២ គ្រឿង និងគ្រឿងចក្រលើកដាក់កុងតឺន័រនៅទីលាន (RTG) ចំនួន ០៦ គ្រឿង នៅថ្ងៃទី១២ ខែកញ្ញា ឆ្នាំ២០២៤ ឱ្យមានភាពអធិកអធម ។
- ក្រោយពីបានពិនិត្យ និងពិភាក្សា អង្គប្រជុំបានអនុម័តដោយឯកភាពតាម កិច្ចសន្យារវាង កសស ជាមួយក្រុមហ៊ុន ហ្វូលី ស្ទៀល (ខេមបូឌា) ឯ.ក (HUALE STEEL (Cambodia) Co., Ltd.) ក្នុងការជួលដីទំហំ ៨៨,០០០ ម៉ែត្រក្រឡា ក្នុងតំបន់សេដ្ឋកិច្ចពិសេសកំពង់ផែក្រុងព្រះសីហនុ (SPSEZ) ក្នុងតម្លៃ ៥៥ដុល្លារ / ម៉ែត្រក្រឡា សម្រាប់រយៈពេល ៥០ឆ្នាំ ដោយធ្វើការទូទាត់ប្រាក់ក្នុងរយៈពេល ៤ឆ្នាំ គិតចាប់ពីឆ្នាំ២០២៥ ដល់ឆ្នាំ២០២៨ ។

ហត្ថលេខាអភិបាលរេស័រ៉ង់នៃស្នងការក្រុងព្រះសីហនុ

ថ្ងៃទី១២ ខែវិច្ឆិកា ឆ្នាំ២០២៤

បានអាន និងឯកភាព



ហត្ថលេខា

លូ គីមឈន់

ប្រធានអគ្គនាយក



កំពង់ផែស្វយ័តក្រុងព្រះសីហនុ



អាសយដ្ឋាន

តិរៈវិថីសម្តេចអគ្គមហាសេនាបតីតេជោ ហ៊ុន សែន
សង្កាត់លេខ៣ ក្រុងព្រះសីហនុ ខេត្តព្រះសីហនុ
ព្រះរាជាណាចក្រកម្ពុជា

ទំនាក់ទំនង

☎ ០៣៤ ៩៣៣ ៤១៦
☎ ០៣៤ ៩៣៣ ៥១១
☎ ០៧៨ ៤៩៦ ៧៨៩

🌐 pas.gov.kh
✉ pasinfo@pas.gov.kh
📍 Sihanoukville Autonomous Port